臺灣日日新報 夕刊
五月十七日
夕刊定價一部貳錢
發行兼編輯人 野 ○ ○ 若
發行所 臺北市榮町四丁目三十二番地 臺灣日日新報社
臺中支局・臺南支局・花蓮港支局・大阪支局・東京支局

世界的危機の打破で米大統領が重大聲明
十六日五十四ヶ國の元首に對し

【ワシントン十六日發電通】ルーズベルト大統領は軍縮會議の危機經濟關係の惡化其他歐洲及び極東に於ける國際政局不安に鑑み、米國從來の孤立政策を放棄し積極的にこの世界的危機を打破すべく自ら指導的立場を執るべく之に關するルーズベルト主義を闡明せる既報重大聲明の左の如き重大聲明を本日五十四ヶ國元首に發した

一、余は世界平和確保の第一歩として各國がマクドナルド軍縮案を受諾せんことを主張する、同案は攻擊的武器を縮小し平和が脅威された場合に列國が協議すべき協議機關を規定して居り、之と同時に如何なる國も現存軍備を増大せざらんことを提議してゐる

一、余は更に世界に對し非常時休戰協定をなすものである。即ち世界各國が不侵略に關する既成條約に参加し軍備を制限乃至縮小する義務を嚴格に再確認し之等の義務は各調印國に依り忠實に履行さるべきことを提議するものである

右條約において各國は如何なる理由に基くも軍隊をその國境外に送らざることを承認するものであつて若し一國にしてゼネバの軍縮會議及びロンドンに開かるべき世界經濟會議に於ける政治的經濟的平和を目的とする列國の協同的努力に眞實の誠意をもつて参加することを拒否せばこの世界の政治的經濟的平和の進展は障害を受け遂には制止するに至らざるを得ざる事は常識の指摘し得る事である、或は不幸が惹起せんか政治的經濟的兩方面の平和を望みつつある文明世界は其失敗の責任を何國に歸すべきかを知るであらう、余は如何なる國もかかる責任を負はざらんことを希望するものである、然して以上兩大會議に参加せる國は彼等の表明せる政策を實行に移さんことを要請するものである

一、米國民の切なる希望に依り余は米政府の主班としてこの重大聲明を陛下及び閣下を通じ貴國民に發するものである、米國民の希望とは即ち軍縮の實際的方法に依り平和が確保され我々總ての經濟的紛亂に對する協同の攻撃が勝を制するであらうことである、之等の目的のためにこそ兩大會議が招集されたのである、近く開催される世界經濟會議は速かにその結論に到達せねばならぬ、世界の現狀は冗長なる論議を待ち得ぬのであり、同會議は貨幣を安定せしめ國際貿易を自由ならしめ、且つ國際的協同行動に依り物價の水準を引上げ以て現在の混沌狀態に代り秩序を設定せねばならぬ、且つ賢明な國際行動により各國內經濟復興のプログラムを補充せねばならぬ

ソ國に對しても米國から正式通知
米大統領の熱意が見える

【ワシントン十六日發電通特電】ルーズベルト大統領の聲明はソヴエットを含む五十四國の元首に與へられたもので米大統領が不承認國たるソヴエートに直接公式通知をなしたるは今回が初めてのことである、氏がこの劃期的平和運動のため全世界の元首に呼びかけたのは一面米大統領が文明を破滅より救はんとする熱意が窺はれる國際共同行爲を提唱し全世界の元首に呼びかけたのは之が最初で從來の孤立政策を一擲し責任を分擔することを闡明せる歷史的聲明なりとしてゐる、聲明書は直接獨逸に就き言及してゐないがヒトラー氏が十七日ドイツの軍備政策を闡明せんとする直前になされたことは注目されてゐることも前例なしと重要視されて又軍縮提案を各國元首に提示したる

外務新舊次官事務を引繼ぎ
外相が新次官に激勵の言葉

【東京十七日發電通特電】非常時外交を双肩に支へて起つた外務次官に任ぜられた重光氏は十六日午後三時半外務省に登廳した、自動車から杖を頼りに降りる重光氏の姿も隻脚の外務省入りに痛々しい中にも明るい、先づ大臣室で內田外相から「けふの閣議で正式に君を外務次官に任命した、孤立日本の外交は君に俟つことが多い、宜しく頼む」との激勵の言葉を受けてからけふを限りに椅子を離れた有田次官と事務引繼を終へた、重光新次官は語る

目下日本は聯盟から離れて孤軍奮鬪だ、私は一事務官に過ぎぬが時局重大の折柄不自由な身體に鞭うつて倒れるまで御奉公したい

「健康に自信ありますか」と質問すれば

まあ行くところまで行くさ、この身體ぢやスローモーションさ、人間だつて水の流れと同じこと萬事は時が解決する

省內の空氣は重光次官のため朗らかさを加へるであらうと噂されてゐる

特別教書を米議會に送る
侵略國に對する商業的制裁問題で

【ワシントン十六日發聯合】現下の逼迫した國際情勢を打破し軍縮會議並に國際經濟會議の成功を期し世界五十四ヶ國元首に所謂國際不可侵條約を提案したル大統領は十六日右聲明書の發表後米議會に特別教書を送り聲明書發表の理由を明かにして國際平和確保に對する米政府の確乎たる決意を披瀝した

停戰交渉の前に先づ誠意を示せ
支那側の停戰交渉問題で我軍部中央部の意見

【東京十六日發電通】支那側の停戰交渉問題に對する軍部中央部の意向は大體次の通りである

支那側が其方面に停戰を申込んだといふやうな情報はあるが然しこれは屈強なもので何處まで誠意があるか疑はしい、第一支那の第一線にある部隊は現在猶執拗に挑戰を繼續し、北支軍權は抗戰乃至反戰に關する命令を下してこれが部署に就かしめつつある、第二に停戰は軍相互の責任者が最も確實なる方法で堂々と交渉すべきであるに拘らず責任者と認むることの出來ない第三者が術策の方面に於て口頭をもつて申出てゐるにすぎない、これ等から見ても支那側の停戰交渉の策動が我軍の鋭鋒を緩和するための一時的方便でないと誰が保證し得やう、然し支那が目下窮境にあることは明かで支那當局が東亞の大局を達觀し一大英斷をもつて無益の抗日を速かに清算することは急務中の急務と思ふ、わが方に於ては交渉を云爲する前に先づ彼等の誠意を披瀝することを強く求めざるを得ない

爲替業務營業屆出銀行は臺銀等二十七行

【東京十七日發電通】外國爲替管理法に基く大藏省令の規定により外國爲替業務を營む銀行は五月十五日まで大藏省に屆け出ることとなつてゐるが當日までに屆け出たのは朝鮮銀行、臺灣銀行外二十五行である

國際經濟會議米代表任命

【ワシントン十六日發聯合】ル大統領は十六日左の如く來るべき國際經濟會議米代表を任命する旨發表した 主席代表國務長官ハル氏、代表上院外交委員長ピットマン氏、同前オハイオ州知事コックス氏、尚他に代表を任命するか否かは未定である

爲替管理法施行に伴ふ二委員會の官制
十六日の閣議で決定

【東京十七日發電通】外國爲替管理法施行に伴ひ大藏省に設置せらるべき外國爲替管理委員會並に外國爲替評價委員會の官制は十六日の閣議で決定したので、今週中或は來週初めに委員の任命を行ひ實施の運びとなる筈であるがその要綱は左の如くである。尚右委員會と同時に大藏省に設置せらるべき外國爲替管理部官制も近く閣議の決定を經て實施されることになつてゐる

外國爲替管理委員會官制要綱

第一、外國爲替管理委員會は大藏大臣の監督に屬し主務大臣の諮問に應じ外國爲替管理法の施行に關する重要事項を調査審議す
委員會は前項の事項につき建議することを得

第二、委員會は會長一人及び委員十二人以內をもつて之を組織し必要ある場合においては臨時委員を置くこと

第三、會長は大藏大臣とし委員は左に掲ぐるものをもつて之に充つ
一、關係各廳高等官
二、日本銀行總裁及び同副總裁

第四、臨時委員は左に掲ぐるものの中より之を命ず
一、關係各廳高等官
二、學識經驗あるもの（任期は二年とす）

第五、外國爲替管理委員會に幹事及び書記を置く

外貨評價委員會官制要綱

第一、外貨評價委員會は大藏大臣の監督に屬し外國爲替管理法第四條の規定により大藏大臣より買取を命ぜられたる金地金、外國通貨、外國爲替又は外國通貨をもつて表示する證券若くは債券の買取價格を決定す

第二、外貨評價委員會は會長一人及び委員六人以內をもつて之を組織し、臨時必要ある時は臨時委員を置くことを得

第三、會長は大藏大臣とし、委員は左記に掲ぐるものをもつて之に充つ
一、大藏次官
二、大藏部內高等官
三、司法部內高等官
四、商工部內高等官
五、日本銀行副總裁

第四、外貨評價委員會に幹事及び書記を置く

在原梶山前根三氏が來臺

【基隆電話】十七日朝基隆入港の商船南支航路盛山丸で香港より東京水產講習所助教授在原千秋、下關共同漁業會社取締役梶山晉治、鰹鮪漁業公司常務取締役前根壽一の三氏が來臺したが在原助教授及び梶山氏は南支漁業視察に赴いたもの、前根氏は決算を終へて總會に出席する爲、前根氏は香港を根據とする我がトロール漁船の活躍振りを語つた後臺灣の漁業を發展させるには漁船を大型にする事と船員の質を向上せしめる事が最大の急務であるとし

臺南州下の農倉本月中には決定
・農會は銓衡に忙殺さる

【臺南電話】臺南州廳では豫て總督府に申請中の本年度豫算が認可されたので新設倉庫の補助金査定並に既設倉庫の增築、乾燥場等施設に關する臺南州の分として六十五ヶ所の內六ヶ所の新設に決定されてゐるが、何れも本月中に決定を見る筈で農倉建築の補助申請の如き二十五地方に達してゐるので之が銓衡については一郡一倉主義をとり十ヶ所の殘數を認める豫定で、建築費に對しその補助金額は二千五百圓から最高四千圓以內に方針が決定してゐる

東鐵賣却問題で國府がソ國に抗議
顏惠慶を通じて

【モスクワ十六日發電通】去る十一日ソヴエト外務人民委員長リトヴイノフ氏が東支鐵道賣却問題の提議を確認した聲明書を發表したことに對し南京政府より近く嚴重なる對露抗議が發送されるものと豫期されてゐたが果して南京政府は十五日駐露大使顏惠慶を通じてリトヴイノフ外務人民委員長に抗議書を提出した、同抗議の全文は近く南京にて公表される筈

高橋社會課長蕃社を視察

【屏東電話】文教局高橋社會課長は十七日午前十時潮州郡下同郡蕃地アマワン社へ向ひ教化事業を視察同地泊り十八日同地を出發する

旱魃で製鹽は稀有の好成績

この稀有の大旱魃に一般農民は今や戰々恂々として或は雨乞ひでもやらうと云ふ悲痛なこの時に際し臺南州東石郡布袋督府專賣局出張所では餘りに晴天が引續いた爲め製鹽量が既に例年の二倍を遙に越え今年度の見積額を突破して空前の好成績を擧げ有頂天になつてゐる

本年の海軍大演習 六月から八月末まで
けふ海軍省から公表

【東京十七日發電通】海軍省公表 本年度海軍大演習は大體左の通り施行せらるることに內定した

施行期間 六月上旬より八月下旬まで

演習地域 本州南方海面

参加艦船部隊 海上…聯合艦隊の諸艦の外各鎮守府、要港部所屬の在役及び豫備艦船の大部 陸上…橫須賀、吳、佐世保各鎮守府所屬の官衙及び部隊

主要指揮官 聯合艦隊司令長官大將小林躋造、第二艦隊司令長官中將末次信正、第四艦隊司令長官中將永野修身、橫須賀鎮守府司令長官大將野村吉三郎、吳鎮守府司令長官中將中村良三、佐世保鎮守府司令長官中將左近司政三

演習は初めの約二ヶ月餘は各部隊で夫々獨立して訓練を行ひ、後期において大元帥陛下御親裁のもとに全部をもつてする對抗演習が行はれる、又大演習觀艦式は八月二十五日橫濱沖で行はれ次で御講評を仰いで大演習は終結せらるる豫定である、尚海軍省では軍務局長を委員長とする大演習觀艦式に關する事務員が指定せられ觀艦式に關する事務を取扱つてゐる

高雄港の漁況

【高雄電話】高雄港五月上旬の漁況は天候出漁狀態ともに順調で、旗魚は昨年同樣豐漁、鰡は普通漁で鰹は半分減少し、近海漁も魚群の洄游多く活氣を呈してゐる、魚價は鰡三厘、旗魚一錢六厘の騰貴、內地移出高は鰡三百二十箱八千八百四十五貫、旗魚八十七箱五千百十貫である

內地漫畫行 (11)
東都の流行ヨーヨー
次ぎは臺灣產蛇の黑燒
すゐば

東都を風靡してる流行物にヨーヨーあり、今や猫も杓子もダブルで遊べる奇用な製品が出來る、天賞堂では與榮語のヨーヨーが製作されて店頭に飾られてゐる、坊さんが孫を守しながらヨーヨーを弄んで居るのは悲劇を感じる、だから同情して戴きたいつきでやつてゐなものだが、チットもそれにちよく似たもの蛇の黑燒きが昔は臺灣から産蛇とこの白蛇に白蛇で何とかして捕獲した、百ない、これは奇妙な新高山の山上に何んとかして捕獲した、百歩蛇といふ奴だ、これは效驗あらたかなりない」そこの效能を繰々とのべ黑燒きを賣りつけるのだが、相當に賣れて行く、僕の方の田舎ちや蛇取りが出來て蛇黑燒が増え、目下蛇捕り禁止の議論中といふことだ、何分が一匹どの位のものか、見ると之を買つてる奴に限つて眠るつきの顏觸ばかりである。

その日その日

○北方からオッかぶさる様にひた押しに押す、爲めに北平や天津は非常な重壓を感じてゐる

○侮日や排日、それから抗日等の長い間の祟りが清算される日が來たのだ、思ひ知るが宜い

○今迄の傲若無人な國民政府の遣り方を想ふと日本國民の血は沸き立つ、筆も自然に固まる

○反蔣系の機運が出來るか、南京政府が日本と妥協するかだがお早いが勝ち

○天津の支那商人が滿洲國旗の密輸入をしたり、對華貿易の數字から王道政治實現の歡聲が出たり

○歐洲は歐洲で、米國は米國で、夫々お忙しい様、東洋も勿論お忙しいが但し前途は多望

○米國が海軍を三分の一減少の妥協に提案に傾入して軍縮を調繞させうだ、世界平和のため喜ぶ結構

○五・一五事件の全貌が明かとなると共に國民にも同事件に就いての明確な心象が映出されて

○全日本を鐵り後腳と言ふ氣分にしたいものである

○刑務所が設られ無罪の者を出す、政策から必要以上に拔られたのもあるといふが誤解や疑惑の餘地を與へたのも確かに不思

○地方官會議での好いヒントは直に地方行政の上に反映するだらう、ソレが地方長官の私見でもある

○暑い期間に限つて精神的に緊張が必要、だらけ出したら緊張なし

人事

▲渡部長之進氏（新任殖產局商務課長）十七日錦町新宿舎に移轉

無絃琴

◇比島からの水泳選手の一行は選手でもある水泳部マネーヂャーのアリー君を初め宛然スポーツ使節と言つた具合に紳士的態度の上にも如才なく父親振りをも振りまいて非常に好感を與へ、殊に歡迎の日の事務所などの應接振りの好さには從來の態度とは違ふアリー君などの應接振りの好さには從來の見かけと違ひ破顏してゐるさうだ▲惜敗はしたが其のため嫌な顏一つせず、平生と少しも變らずニコ〳〵と朗かで笑顏を絶やさない見せ兼ねのスポーツ精神を遺憾なく發揮してゐた通りナカ〳〵である、錦標者のアリー君はヒリッピン大學の法學生でありアラサド君は同大學の文科の學生▲このアラサド君、日本が大變に氣に入つてしまつて來年同大學を卒業したら東京へ行くと言つてゐるさうだ、そして嫁を貰めて『出來るなら日本人ムスメさんをワイフに……』と希望してゐるといふ、この二人は自分の寫眞に自署などして厄介になつた人々に配つたりして其の如才なさはさながら外交官其の儘、尚平泳ぎの巨人イルデホンソ君は軍人で破總まで擧手のガッチリ振りを見せてゐる▲これについて水泳界の某先輩曰く『世界的選手まで飛び出した臺灣の水泳界だ、我が選手も態度を堂々とし負けても頭を下げてしまはぬことだ、又臺灣の此の好闘と大勢とを育てる爲めに本島各方面の人士がもつと水泳界のため後援をして貰ひたいものだ』

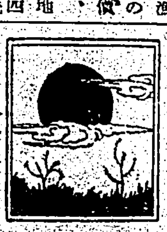

陽炎は搖ぐ (38)
霧島讓次作
芳元正二畫

後追ふもの (一)

戀の巣を蹴つて去つた麗子が、本郷の家にはいると後を追つかけるやうに、長文の電報が著いた。

龍夫からの電報であつた。

が、內容は單なる自己辯護を並べ立てただけで、彼女に對する眞實の愛などといふものは微塵も認められなかつた。

二三日して、六錢の切手を貼つた分厚な手紙が、路伯母さんと麗子への連名で屆いた。

相變らず蟲のいいことばかり並べ立てた醜惡の手紙で、麗子が東京へ歸つたのは全然誤解に基づいてゐるとか、自分の意思はそんなところにはなかつたのだが、誤解されてしまつた今は、何とも致し方がないとかいつたやうな調子で、自分の間違つた態度を詫るやうな文句は勿論、こんな場合には當然ある筈の御義理にもいふ筈の「ぜひ歸つてくれ」といふお座なりの文句さへなかつた。

路伯母さんがやつと讀みをへると、それをひつたくるやうにしてずたずたに引裂きながら。

「すべて、こんな調子なのよ。あの人には眞劍な生活といふものはなくて、人生はただ見せびらかしのために、人に見て貰ふためにのみあるといふやうな考へを持つてゐるらしいの。だから、外へのお體裁さへよければ、それで萬事オーケー……ほんたうに見世物にでも出してやりたい、ブルジョアの劣惡見ね。」

十日ほど過ぎると、麗子の所有物一切が大阪から送り屆けられた。結婚をスポーツぐらゐにしか心得てない龍夫は、それですつかり靴脱ぎのやうな氣持でゐたらしい。一度その前後に上京したといふ噂であるが、麗子の家には全然顏を見せなかつた。

北川家からも、この問題が起つてから、誰一人彼女の家に顏を出さなかつた。

父親は、まあ仕方がないとしても一金塊の引揚事業に狂奔してゐる—每晩のやうに芝居やダンスホールに通ひつめてゐる富美子夫人からも何の音沙汰もないことは、何としても心外に堪へないことであつた。

が、大阪から荷物が屆いた數日後たうとう一人の紳士が湯島の家に訪ねて來た。

「あ、こちらが麗子さんのお宅ですか。私はかういふものです」と名刺を差出しながら、

「北川家の法律顧問を致してをります弁護士です。今度の事件は、北川家にとりましても、御當家にとりましても、誠に遺憾なことでございまして……早速どなたかがお伺ひ致すべき筈でありましたが、生憎御多忙なために、私が代理として伺つた次第ですが、お差支へなかつたら、ぜひ一度御本人と直接御面談願ひたいのですが……」

「では、ちよつとお待ち下さい。」

須川といふ名刺を持つて、路伯母さんはそそくさと奧へはいつて行つた。

が、すぐに玄關のところに取つて返して。

「あの、折角ではございますが、この問題については、どなたともお目にかかりたくないと申して、皆入れないんでございますが……」

「いや、お宜いですから。それも無理はありません。しかし、この問題は放つておかれると、ますますあなたの方の御不利になるばかりです。私は北川家の方の非も充分に認め、從つて、あなたの方の有利になるやう解決して上げたいといふ好意から、かうして伺つた次第なのですから、もし御本人がおいやとあれば、あなたで結構です、私の申し上げるところをぜひ聞いていただきたいと思ひます。」

「それでも……」

路伯母さんがいひ終らぬうちに須川弁護士は草履を脱いで、式臺の上の外套掛を物色してゐた。

淋病
銀劑の世界的大發見
前東京吉原遊廓吉原病院長
佐藤榮先生創製發明

ブラオンギン
ケンゴール

淋病の局所治療と其豫防に絶對權威

◇九州帝大旭博士發表

九州帝國大學醫學部教授旭憲吉博士が、學界に發表せられたる學說中に「淋病ハ內服藥ノミニヨツテハ全治スルモノニ非ズ、適當ナル銀劑ノ局所療法ニヨツテノミ、ソノ目的ヲ達スル事ヲ得」と論及せられ尚附言して「內服藥デ今日最モ多ク用ヒラレテ居ルハ白檀油或ハベルサム類、ザロール、ヘルミトール等デ、是等ハ往時殺菌力アル如ク考ヘラレテキタガ、現今デハ殊ニ殺菌力ヲ附與スルモノニ非ズ、單ニ症狀ヲ減少シ分泌ヲ減少スル作用アルノミ」(Krankheiten der Urogenitalorgane, [illegible])（九州帝國大學醫學部「泌尿生殖器病」拔萃）と論及されて居り誠に肯定すべき權威者の高說である。」

◇ブラオン銀の特色及作用

本劑は、前東京吉原遊廓吉原病院長として佐藤榮先生が多年の實驗と學理に基き最も合理的なる局所殺菌劑として完成發表せられたる物にて、多數專門家の臨床實驗に上れば、淋疾治療劑としての最も理想的たる殺菌消毒劑、前述三作用の徹底的確にして、治療期間を極端に短縮し得たる效果は絶對に他藥の追隨を許さざる處とす。而も殺菌力頗る強烈にして〇、五乃至〇、八瓦（即ち尿道粘膜に塗布する程度）の極少量にて、使用一回每に其の效果グン〳〵現はれ、洗滌、挿入器等の如く淋菌を後部に送入する憂なく從つて副睾丸炎等の併發症を起す如き惧れは絶對になく、反つて之等を豫防し得る作用は、最も本劑の眞價を博せる處なり。

尚本劑は花柳豫防として使用するも、前記の如く殺菌力強烈にして事後數時間後の使用と雖も其の作用に於て絶對效能を期し得るものなり。

◇海外に於ける實驗

當研究所は同病撲滅を期せんとし醫界の權威諸大家の實驗を仰ぎ治療界のため吾人醫療保健のため擴大なる貢獻すべく努力しつゝあり、吾に內地は勿論海外諸國より問合せや輸出注文が殺到する有様で斯く廣く本劑は淋病の根絶の信念と確信を以て、[illegible]

東京本所 勞働者診療所長
東京市社會局囑託 ドクトルメヂチーネ 馬島僩

私は藥の提灯持ちをする事は嫌だ。けれども役に立つものを推奬するのは社會人の義務だと信じて居る。「ケンゴール」が大きな活字で新聞に出て來た時に、何か?例の?とまるつきり相手にはしなかつた、が中に書いてある醫家等の名前にあまり私の知人が多いので、こつそり、私の診療所でも使つて見た處がそれは意外にも良い成績を示すではないか、それで初めて友人達が推奬をついて居るのでは無いと考へるに到つた、只困つた事は私の様な診療所で使ふには此の藥の原價が如何にも高過ぎるから、とう〳〵發賣元まで文句を云つた位であつた。けれども役に立たぬ治療法で永びかされて苦勞をするよりは、少々は割高でも有力なものを用ひる方が多くの同病者にとつてはずつと幸福であるに違ひないと信じつゝ敢て「ケンゴール」の推薦を行ふものである。

一瓶 價
二〇瓦入（約十四日分）三円八十錢
五〇瓦入（約三十五日分）七円
八〇瓦入（約五十七日分）十円
送料 內地十錢 外地四十二錢

注意 一般用、醫療用、婦人用の三種あり御註文の節は其の旨御明記を乞ふ

東京市芝區三田四國町十三
日東藥化學研究所
電話三田 二六八五 二六八六
振替東京三一九四三番

臺北・ヒラノ藥局、新竹・角谷藥局、三輪藥局 右之外主要各藥店にて販賣す

病弱なる婦人諸士が淋疾患者の最も必要で置く可き自宅療法についての必要な知識、日常の手當、衛生等を懇切に書かれた「淋疾と其療法」御代金不要、送料共至急はがきにて御申込み下さい。

わが精鋭潮の如く平津を東北から遠巻
反蔣派の暴動計畫も傳はり 有力者は殆んど逃走

【奉天十七日發電通】反滿抗日軍の自衞手段として關內に進出し暴戾なる支那軍に鐵槌を下しつゝある わが軍は今や平津を東北から完全に遠卷の形となつた、即ち十六日拂曉豐潤を攻略せる平賀部隊は更に進んで正午には開平を占領、續々入城し續いて高田部隊は午後五時四十分豐潤に入城した、松田部隊は服部部隊に協力すべく 興城鎭に前進し服部部隊は三屯營附近の敵を掃蕩し一部は既に遷化に達し西方古北口より進擊せる西部隊の川原、鈴木兩部隊は北平に 最も近く密雲に迫つて激戰中で支那軍はわが軍の猛擊に收拾し得べからざる混亂に陷り、唐山の如きは 支那叛軍のため內亂の危機刻々迫りつゝあり、一方抗日の不利を悟つた反蔣派に北平の諸官衙爆破の計畫ありとの說傳はり平津の有力者は 殆んど逃走し一部は天津に隱れ遠くは漢口に避難したものも相當あると言はる

豐潤を完全に占領
【新京十六日發電通】關東軍司令部發表、高田〇隊、平賀〇隊は協力して大激戰の後十六日午後五時四十分豐潤を完全に占領した

平賀部隊開平を占據
【奉天十六日發聯合】北寧線の兩側に沿つて進擊せる平賀部隊は敵を驅逐しつゝ十六日正午開平を占領し城頭高く日章旗を揭げた敵は唐山の線に潰走中

丁强軍が灤州に移動
【山海關十六日發電通】丁强軍は灤東の敵を驅逐し北寧線に添ひ追擊中である、丁軍司令部は十五日緊急軍用列車で前線に向つたが唐山附近の敵のため破壞され居るため午後九時一旦引返し 十六日朝再び司令部を灤州に移動した、商同軍のため破れた支那軍殘兵は丁軍に合流せんとするもの續出する形勢である

何應欽は南京落か
【天津十六日發電通】 何應欽は十九路軍の北上を俟ち平津を犧牲としても最後の抵抗を試みると表面强がりを言ふが結局後は黃郛に任せて南京落すると見らる

西南派の聯合軍愈よ北上に決定
湖南省長沙で勢揃ひする

【香港電話】廣東、廣西、福建三省聯合、即ち西南派の抗日北上軍については今迄色々なデマが飛んで支那政局の動きに重要な役割を暗めつゝあつたが愈々之に刷はぬ計畫なりとしてその噂は取り去られ次いで支那より入電はしきりに蔡廷楷は獨自の立場で十九路軍を率ゐて北上すと傳へてゐる、その矢先、十七日未明基隆入港の商船南支航路鳳山丸は將り去られた三省聯合北上軍は名も北上救國部隊と改めて愈々最初の計畫通り行動を起す事に決定したとのニュースを齎して來た、——以下同船川又船長の話

△廣東省——十九路軍に第一、第二の兩從隊を以てこれに當て蔣光鼐、陳銘樞の兩名を隊長に任じ去る十日廣東省の北部樂昌に集結せしめた、蔣、陳の兩隊長は去る十二日廣東より韶關に赴き十三日に部下と落ち合つた害である

△廣東省——鄧龍光を指揮官とする獨立第四師を參加せしめる事とし十五日韶關に急行せしめたが同地で十九路軍と步調を合する計畫である、なほ行動を起す前迄は白雲山、燕塘附近に於て盛んに實彈演習を行ひ氣勢を揭げてゐた

△廣西省——參加部隊第四集團は既に柳州方面に集結を終り去る十二日には李宗仁自ら柳州に赴き檢閱を行つたが來る二十日に行動を開始し湖南省に入る

△騎、匪の行動——かくて三省の聯合軍は湖南省長沙に於て合同、聯合軍を組織し來月上旬武漢に入り愈々北上開始に決定した、總指揮官は蔡廷楷、彼は去る十三日の夜香港に於て陳濟棠と協議を重ね近日中に福建に歸る事になつてゐるが飛行機で直接北上軍の指揮に當ると云はれてゐる、前記の如く計畫は立派に發表されたがさてやるとなれば中央との關係又は共產軍との衝突等種々ひつかゝりの出來て來る事は確實で成功し得るか否かは疑問である、又三省の間にはデリケートな利害關係が錯綜してゐる事とて相變らずのデマが飛んで今後の成行は非常に注目されてゐるが確實に實行されるものとすれば更に面白い芝居が見られる事であらう

汕頭の金融恐慌深刻を極む
錢莊は大半閉店

【基隆電話】南支一帶、殊に汕頭の金融恐慌は其の後益々深刻を極めつゝあり錢莊は大半閉店、四軒あるデパートの中でもどうやら商賣をやつてゐるのは唯の一軒と云ふ有樣である、陳濟棠はこの有樣について默しかねこの程百萬元を救濟資金として汕頭に送つて來たが金は金でも陳自身の發行にかゝる札（軍票に似たもの）であつた爲誰も取扱はふとするものなく札は徒らに床にまみれて陳はとんだところで男を下げてしまつたと云ふ、笑へないナンセンスか、かくて萬策つき赴くところをしらぬ狀態である——これは十七日未明基隆入港の商船南支航路鳳山丸の齎して來たニュース

コザック族が反ソ運動
メッサで獨立運動

【奉天十六日發電通】シベリアと蒙古國境に近きトランスバイカル州地方に居住するコザック族は露國帝政黨以來勞農政府の壓迫にへた錢を次第に蒙へ遊牧的農民生活を續けてゐたが勞農政府の迫害と東方經濟政策の强化に刺戟され昨年末獨立氣運擡頭きものがあつたが最近同地のコザック族五千は反勞農政府の旗幟を揭げ同州のメッサに獨立を宣した

拉致された英人船員
近く救出か

【奉天十六日發電通】營口で匪賊に拉致された英人二名の行方は引續き日滿官憲にて搜査中であるが右英人の一名より十六日奉天英人商店宛 われ等三名は目下別々に監禁され抑留場所は每々と每日變更されてゐる、附近に匪が繁茂して居るので沼地なることは判る、身代金問題が捗らぬため匪賊は最近殊に目立つて虐待するやうになりわれ等は漸次健康を害されつゝありとの消息があつた、日滿官憲は協力してあらゆる努力を拂つてゐるが匪賊の一頭目が鞍山附近にあるを探知した當局は數日前警察隊を急行せしめこれを逮捕人質として營口に引致したのでこの人質を利用し英人船員三名も近く救ひ出さるるものと見らる

坂本〇團下の戰死傷者

【大五里十六日發電通】灤河渡河以後の戰鬪における坂本〇團部下の戰死傷者左の如し

戰死 步兵少佐上村長良、特務曹長松山金藏、上等兵立野國盛、久保山正雄、川野那雄、小山盛一等兵吉岡力

重傷 特務曹長田潮俊一、軍曹杉山秀雄、上等兵浦元被一、久保田一夫、久松照夫、一等兵梅本光、大石敏行、渡邊直樹、田代常吉

輕傷 步兵大尉花房精吾、同中尉高橋湯之介、同少尉中山龍彥、特務曹長土岐榮次、軍曹川添重行、上等兵西村行松、池田一、田中藏、咲村清、栗林作平、本田行友、上杉茂、田崎保、世時山芳毅、小森重雄、谷口榮雄、井上嘉一、梶元利志夫、鈴木吉雄、永山伊之助、島田猛昭、一等兵井上一郎、坊池東成、奧野重江、時好長四郎、脇屋三郎、金丸好、森澤源吉、國田嗣松、松崎一行、二等兵段田松雄、河野秋好、津野新平、吉田榮吉、高見正雄、岡田正巳、西園春雄

北平古宮の品物を賣却
獨逸で武器と交換

【北平十六日發電通】北平古宮の古物五千八百四十四箱は今朝五時四十分西停車場より三列車で南京へ發送された、南京から上海經由ドイツに送られ武器と交換されるといはる

北平は戰禍から避けられる
市民は安堵

【天津十六日發電通】漢字紙新天津報によると北平を包圍地帶とする運動起つて居り戰禍に曝される危險は避け得るべく市民は漸く愁眉を開かんとしてゐる

殉國相傳の家庭を表彰
帝國軍人後援會から表彰牌を贈つて

【東京十七日發本社特電】帝國軍人後援會では服役又は事變に出征した一家の中から祖父と父、父と子、兄と弟二代續いて二人以上の戰死者を出した家庭に對しその名譽を表彰するため殉國相傳牌を贈る事となり陸軍彫刻家日名子實三氏に製作を依賴してゐたが十六日完成し陸軍省に屆けられたので近く會長淸浦伯から表彰狀と共に各家庭へ贈呈することゝなつた、二代に亙つて戰死者を出した家庭は今日まで判明してゐるのは左の八家庭で右牌は靖國神社の四形に象つた武神武甕槌命の雄姿を配したブロンズ製で一尺二寸に一尺四寸の額緣入りの見事なものである、今次の戰死の步兵七十三聯隊の中村少佐、步兵八聯隊森大笙少佐、獨立守備隊長岡少佐、鐵道工兵生沼上等兵、步兵五十聯隊阿部上等兵、步兵七十七聯隊屋曹長、步兵十四聯隊藤田中尉

聘金が無くて白晝の心中
高雄で本島人男女が

【高雄電話】十六日午後二時半頃高雄市で本島人男女の情死があつた、市內旗後町三丁目交通局出張所鐵道工場職工陳吉海(二)方で異樣な呻き聲が聞えるので附近の者が不審を抱いて室內を覗いてみると、陳吉海と內緣の妻李氏新春(二)の二人が打重つて血まみれとなり部屋一面血の海と化してゐるので仰天して旗後派出所に屆け出でた、知らせによつて高雄署から紫石警部補赤松部長が現場に赴き取調べた所女は突刺に頸動脈を切斷されて即死してゐる、男は頸動部を橫に約二十センチの長さに切つてゐるが尙死切れず苦悶をつゞけてゐるので渡邊醫院に收容手當を加へてゐるが到底生命は覺束ない

原因は 二人は約三ヶ月程前から同棲してゐたが聘金二百圓の工面がつかぬ爲女の養父の反對にあひ晴れて夫婦になれぬを悲觀しての結果らしく、先づ最初に猫いらずを嚥んで自殺を圖らんとしたけれど死切れず男は女を先に殺害して己れも亦その後を追はんとしたものらしい

五・一五事件
公表案文の漏洩を極度に怖る
憲兵警官で警戒

【東京十七日發電通】天下を衝動した五・一五事件の發表は愈最初十三日頃と豫定されてゐたが司法省と軍部側の意見の交涉の爲遲延し漸く成案を得十六日荒木、大角、小山三大臣參內して發表案文につき奏上した、これで一切の手順を終り十七日午後五時をもつて司法省より內容を發表することになつた、右發表案文は既に謄寫版紙に打込み輪轉機にかけるばかりとなつてゐるが、外部に漏洩するを恐れそのまま倉庫に仕舞込み發表間際に輪轉機にかけることになつてゐる、尙外部に漏れることを恐れ司法省入口には警官は勿論憲兵まで立番してゐる嚴重である、尙〇〇〇〇部十以下各人被告に對しても十三日各被告に交付した後紊亂結書の漏洩を恐れ辯護士さへも各被告に對し接見を禁止し嚴重警戒してゐる

春立ち返つて朗かな小川邸
令息が卅日に結婚

【東京十七日發電通】無罪の判決で六年越の疑獄から飛んだ日、小川氏邸に今まで秘められてゐた令息一平氏（）と杉本トシ子さん（）とのおめでたが傳はつて來る三十日帝國ホテルで擧式することになり昨夜內幸町の小川氏邸はこの喜びの一報で早速に花嫁まで來邸し晴れるやうな賑やかさであつた

藝妓に迷つて
ラヂオ詐欺を働く

【臺南電話】臺南署の露田張南刑事は數日前より臺南市花園町二の一六一黑川岩太郎(三)を橫領被疑者として取調べの結果同人は市內各所新化部及び高雄州岡山郡方面でラヂオ修繕業者と欺き修繕品を集めては片つ端から質入して金に替へ新町遊廓明樓の藝妓松子に入れ揚て遊興三昧に耽つてゐたこと判明被害額は約五百圓に上つてゐる

女給とコックがドロン

【臺南電話】臺南市西門町のカフエーサロン銀座の女給駒子事持永ハツ(二)とコック高山義雄(三)がドロンをきめ込んで十五日公休日から行方不明となり、同カフエーでは臺南署に搜査願ひを出したが駒子は四百三十圓の借金あり、高山とは以前から內緣關係があつたとも云はれ二人の臺南運河の夕闇みの謎となつてゐる

人妻厭世自殺
夫婦喧嘩が因て

【嘉義電話】嘉義市西門町三丁目廖炳清の妻廖陳氏罔妹(二)は十五日午後三時五十分自宅二階に於て首釣り自殺を企てたが家人に發見され廖醫師の應急手當をうけ蘇生した原因はしまつておいたお菓子を食つた食はぬの事から夫婦喧嘩となり厭世自殺を圖つたものとか

J・T・Bの基隆附近海岸めぐり

ジャパン、ツーリスト、ビューローでは臺灣部後援の下に富貴角の燈臺、石門の奇岩、金山の溫泉など基隆附近海岸めぐりを催すこととなつた、乘物は汽車、自動車、遊覽によるが日時其他は左の如し

△日時　五月二十八日日曜（雨天順延）
△行程　午前七時三十分迄に臺北驛集合午後七時解散
△會費　大人二圓四十錢、小人一圓九十錢（申込の際拂込）
△待遇　汽車三等、辨當は携行
△申込　五月二十五日午後四時迄
△申込所　當支部又は臺北驛案內所
△人員　五十人限（先着順）

基隆保甲協會總會

【基隆電話】基隆署では十七日午前十時から署內演武場で第二回保甲協會總會を開催、警部署長の挨拶あつて二件の諮問事項、三件の協議事項、十二件の指示事項何れも緊急を要するもののみにつき熱心に協議し正午過閉會した

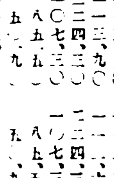

▲事門プール、水浴場若宮を開い て初步から教へて下さい（アマチュア）

七日目取組

【東京十七日發電通】夏場所七日目取組左の如し

外ケ濱─寶川　十州山─巴潟　小野川─旭川　射水川─大邱山　綾櫻─筑波嶺　能代潟─高登　玉錦─清水川
海光山─番神山　若瀬川─駒の里　太郎山─大浪　越ノ海─出羽ヶ嶽　雙葉山─雙の浦　沖ツ海─男女ノ川
鏡岩─番神山　松前山─新海　古賀ノ浦─吉野山　大潮─秋岳　若葉山─錦華山　武藏山─清瀬川

臺北交驩の排籠球試合
十八日新公園で

比律賓水泳選手と臺灣體協水泳部役員との交驩排籠球試合が十八日午後三時から新公園で行はれる

癡情關係から臺灣刀で斬る

【基隆電話】十六日夜基隆署が殺人傷害事件で活動を續けてゐる際お隣の基隆郡でも同樣の傷害事件が起つた同夜九時頃基隆郡貢寮庄澳底一〇一黃居寅(四〇)を同人の自宅前で癡情關係から臺灣刀で右足左手その他十數ケ所を滅多斬りにし瀕死の重傷を負はせたものである犯人はその場から逃亡したので目下郡警察課で極力行方搜査中

婢子寮に腦炎發生
二名とも死亡

【基隆電話】基隆市大正町の腦炎は基隆郡に飛火した瑞芳庄婢子寮八九黃金玉長男黃銀成(こ)次女黃氏罔(こ)の兩名は眞性腦炎と決定は十六日午後三時半、錦成は同五時半死亡したので目下交通遮斷の上大消毒を行ふと共に附近住民五百名の保菌調査を行つてゐる、錦成は本月五日基隆市大正町のお祭りに行き歸宅後發病臥いて妹が十四日から床についたものである

變死二件

△十六日午前七時半基隆郡萬里庄下萬里加投字萬里加投二六七李陳氏罔(こ)は自宅西約三丁相思樹で縊死を遂げた原因はかねて眼病を病み同夜激痛に惱んで居たが其の發作的精神異狀らしいと

△十七日午前七時頃臺北市元園町一四二先き淡水河第二水門の所で入船町三ノ三四林水黃(こ)が支那人勞働者風の男の溺死體を發見屆け出に依り取調べの結果中華民國福建省興化府仙里鄉留臺北市新富町一ノ一八游文佳(こ)と判明原因其他不明なるも厭世自殺らしいと

三原山噴火口にまた飛込み自殺

【大島十七日發本社特電】十六日朝服格子縞セルの背廣を着た二十四、五歲一見勤め人風の男が三原山噴火口に飛込み自殺を遂げた現場には前記の上衣ハンドバック腕時計と大阪西成區山本岩三と認めた一通の遺書があつたがそれによれば病氣のため厭世自殺を企て十四日上京十六日朝一時頃投じたものの如くである

も女兒を放課後六時過ぎまで歸宅させぬのは困る（父兄）▲一時間かかる距要の報酬に賀道の五十錢銀貨は恐れ入る（親方）▲分會長殿よ五月四日の行事はお忘れでしたか（無責任生）▲邪心が無いなら何してもよいではないか（紳士淑女）▲東京大角力五月場所大番付入用の人に差上げます（電一五〇一井上）▲生後四ケ月ポインター獵犬譲り上たし（電一六〇〇）▲臺北高校生で成績優良な者、家庭教師にお世話したし（社內ヤシ）▲十一日夜新起町道路で紙幣拾得西門派出所へ（省尾）▲ソバカスの魔法はありませんか（未如）

天氣概況（十七日）

本島は臺南が曇り他は晴れて居ります

▲天氣豫報（十八日）
一區（北部）南西の和風晴後曇
二區（中部）南の和風晴後曇
三區（西部）北西の和風晴後曇
淡北地方　西の和風晴後曇

潮（十八日）

	滿潮 前	滿潮 後	干潮 前	干潮 後
基隆	五・五五	五・四五	一一・五〇	一一・五五
淡水	六・一五	六・一五	〇・二五	〇・二五

商況（十七日）

米況
正米市況（前場）

▲二期蓬萊米先限　七、六〇　出來高　六車
▲二期蓬萊米　出來不申
▲二期丸糯米　當限　六三九　出來高　五車　中限　不申

大阪期米
▲前場

節	當	中	先
一	二三五二	二三八九	二四六二
二	二三四九	二三八五	二四五一
三	二三四七	二三七八	二四五二
四	二三四三	二三七九	二四五〇
五	二三四〇	二三七五	二四四六
六	二三三九	二三七六	二四四五
七	二三三六	二三七六	二四四四
八	二三三五	二三七六	二四四六
九	二三三六	二三七八	二四四四
十	二三三五	二三七五	二四四二

東京期米
▲前場

寄	二三七四	二四〇二	二四九四
引	二三五七	二三九〇	二四七二
高	二三七四	二四〇二	二四九四
安	二三五七	二三九〇	二四七二

神戶期米
▲前場

寄	二三六五	二三九七	二四六二
引	二三四三	二三七五	二四四三
高	二三六五	二三九七	二四六二
安	二三四三	二三七五	二四四三

株式

大阪短期
▲前場

	寄	引
鐘紡	二三八、九〇	二三七、四〇
鐘新	一〇七、九〇	一〇七、〇〇
東新	一八八、五〇	一八七、九〇
大株	一一四、九〇	一一四、〇〇
大新	一一四、三〇	一一二、九〇
商船	三一、二〇	三一、三〇
郵船	六六、〇〇	六五、六〇
日魯	八六、〇〇	八六、〇〇
日石	七四、二〇	七三、九〇
淺野新	三八、五〇	三八、〇〇
日產	八四、二〇	八三、九〇
レヨン	六三、八〇	六三、二〇
日毛	一一八、五〇	一一八、六〇
東洋新	一五九、一〇	一五八、六〇

大阪長期
▲前場

	寄	引
大株	一一三、五〇	一一三、五〇
大新	一一三、九〇	一一二、六〇
鐘紡	二二四、三〇	二二四、三〇
鐘新	一〇七、三〇	一〇七、三〇
日魯	八五、五〇	八五、五〇
同新	五九、〇〇	五九、〇〇
日產	[illegible]	[illegible]
同新	六〇、一〇	[illegible]
商船	[illegible]	[illegible]

東京短期
▲前場

	寄	引
日魯	七三、六〇	七三、五〇
同新	二八、四〇	二八、四〇
日產	八三、六〇	八三、五〇
同新	六五、六〇	六五、六〇
レヨン	六三、一〇	六三、五〇
日石	六二、七〇	六二、五〇
同新	二八、七〇	二八、九〇
東新	一八九、二〇	一八八、九〇
東新	一八八、八〇	一八七、四〇
大新	一一四、二〇	一一二、〇〇
鐘新	一二八、四〇	一二七、五〇
鐘紡	一〇七、一〇	一〇六、七〇
日魯	七四、二〇	七三、三〇
日新	五一、〇〇	五〇、六〇
明糖	一〇五、九〇	一〇四、四〇

猛獸船遭難

猛獸を滿載した貨物船が突如遭難した。熱帶湖上に起つたこの空前の大事件、さながらの地獄！見よ富士六月號に發表の大特輯篇を！

東京長期
▲前場

	寄	引
淺野新	三八、二〇	三八、〇〇
日產	八四、四〇	八三、三〇
日石	六二、〇〇	六二、〇〇
郵船	四三、二〇	同新 二九、二〇
富士新	五八、六〇	同新 二九、二〇
東洋新	一五五、四〇	同新 一七六、七〇
日清新	九八、九〇	同新 五四、〇〇
鐘新	一三九、四〇	鐘新 一〇七、四〇
日糖	八四、五〇	同新 五一、二〇
臺糖	一一三、九〇	同新 一二一、八〇
新高	六八、六〇	同新 二三、二〇
帝糖	六七、一〇	同新 四三、二〇
明糖	一〇六、七〇	同新 六九、八〇
沖糖	二三、〇〇	同新 [illegible]
寶酒	一一七、〇〇	同新 二八、四〇
日魯	七二、八〇	同新 二八、四〇
淺野	七三、〇〇	同新 三七、九〇
日產	八二、七〇	同新 六四、八〇
日石	六二、四〇	同新 二八、四〇
日本氷	二六、一〇	同新 九〇、〇〇
東株	一八〇、四〇	東新 一八七、七〇

夫人を試驗臺に
肺・喘息・神經痛の良藥を發見
今津佛理博の獻身的研究

喘息、咳、百日咳、神經痛、肋膜、肺、氣管支、腹膜炎などの病魔類を驅逐し始めた。

其の他の病菌類から、極度に怖がられてゐる今津佛理學博士は、今度は

（右今津佛理博・中央喘息菌・左今津醫學士）

咳の起りは、同博士夫人は永らく喘息が持病で、發作の起る度に生死の苦しみを、繰返すのでこれを見るに耐へ兼ねた博士は、夫人を試驗臺として、數年來效ある藥品の發見に全力を傾注し、藥學博士と今津醫學士の化學實驗とを根幹として、研究を重ねる內に喘息菌の應用が肺病に效くといつて、喘息菌を利用してゐる學者が多方面に亙つて相當ある事や喘息菌の應用は結核菌を分利するに有效だといふ、藥學博士の臨床報告などが有力な資料となつて、苦心の結果は遂に酬いられ、さしも頑强な

夫人の喘息
もよくなつたので、同病に苦しんで居る二三知名の人々にも分讓した所、何れも良效あるので非常に喜んでゐるといふ有樣である。元來喘息は氣管支の神經から起るので、普通の神經痛と同一系統の病氣であるから、博士自身の坐骨神經痛に應用した處、永年の苦しみを一掃する事が出來たので、數年來

神經痛で臥床
して居られた某老人にこれを試みた處、自由に步行が出來るやうになつて喜んで居る。この喘息藥は特に肺、肋膜、氣管支、腹痛、痛み、不眠などを治し

食慾を進め 體力を增す
これ等患者には大福音である。そこで藥名は博士の姓をとつて「イマヅミン」と名づけ多年の宿望を遂げた喜びを同病の人々に頒つ事にした。本劑が從來の藥品より優れた特效は何等の副作用なく、容易に胃腸より血液中に吸收され

鎭痛の效力を發揮し
痰を切り咳を鎭め呼吸を樂にし更に食慾を進め、體力を增し治療の二大效果を遺憾なく發揮し病魔を驅逐するのである。從つて本劑を續いて服用すれば日に增し效果を顯はし著しく體重を增加す。而も何等の副作用なく且つ內服藥及注射藥と併用するも少しも差支がない。

油斷すると死出の旅
內務省の統計によれば、本病死亡人員の約半數は、結核性疾患に原因する。實に恐るべき肺病だと氣がつき又は診斷された時は迷ふ事なく

一日も早く本劑を服用して强健の樂園に行かれよ。
說明書希望の方へは無代で進呈す。藥價は十日分二圓四〇、卅日分六圓五〇、五十日分拾圓で全國有名藥店にて販賣。品切の節は大阪西淀川區大仁本町今津化學研究所へ送金申込。

香氣爽快 人畜無害
カモ井のキリメッツ
御家庭用強力殺蟲劑

●頭痛にノーシン！

●頭痛にノーシン●

臺日案內

料金 三行 五十錢 一行增す毎に十錢

書籍　麻雀花札トランプ　杉田書店　臺北榮町 電九六八
醫院　耳鼻咽喉科・齒科　須小醫院　臺北市本町三ノ二（電三七〇三）
樂器　山葉オルガン　月賦販賣　臺北市榮町三　日本樂器會社
寫眞　寫眞機　特價　臺北市榮町　西尾商店
製靴商　靴は斷然國益靴　臺北市
料理屋　フランス料理カフエー銀鳥　臺北市京町一丁目　電話二九三七番
中古特賣　ベビー　臺北市榮町
雜件　看護婦 附添婦　派遣　臺北看護婦會　御成町 電六三五番
シンガーミシン　月賦販賣　臺北市日新町一　シンガーミシン店
メガネ專門は和田　臺北本局前
新源泰冷藏庫　臺北市御成町

Eye Water ROHTO

高貴藥配劑　(シマズ・イタマズ)　新案特許

藥效の卓越・無刺戟性・自働點眼容器

井上獨逸博士處方　中尾藥學博士指導

新案特許

下部のキャップ（ネジ蓋）をとり、瓶の上のゴムを輕く押せば一滴づゝ點眼出來ます藥が少しも無駄にならず便利、衞生、經濟を兼ねた最新式の點眼容器です。

小兒用ロート目藥に就て

小兒用ロート目藥は十五歳以下の小兒、乳兒の眼病治療並に豫防を使命として處方されたものでシマズ、イタマズどんな小さなお子様方にも快よく安心して用ひる事が出來ます。

◎全國何處の藥店にも販賣す

生產合理化の結果
藥價低廉
自働點眼容器入

德用	五十錢
大瓶	三十錢
小瓶	二十錢
小兒用	二十錢

初夏に多い眼病と其療法
結膜炎（はやり目、やに目、ち目）と角膜炎（かすみ目、なみだ目）に就て

蒸暑に初夏の陽光が燦々と降りそゝぐ五六月の頃は、强い日光と黴菌の發生によつて、いつも眼病の流行を見るものであるが、其中でも一番多い結膜炎と角膜炎に就て簡單に述べて見よう

一、結膜炎　これは結膜（即ち眼瞼の裏及び白眼を被ふて居る薄い膜）に起る炎症であつて、本病に罹ると結膜が充血し、眼脂が出る、眼瞼が腫れる、明るい光線に照れると羞明ゆくて眼が開けられない、又涙がよく流れ、チク〳〵眼が痛むことがある。俗にはやり目、やに目、はれ目、ち目等と呼ばれるのがこれであるがトラホームも結膜炎の一種である。

原因はコッホウイークス氏菌、重球菌其他の黴菌によるものが多く又埃塵、砂、煙などに起因することもある。

本病に罹つたならば、毎朝洗面の時きれいな冷水で眼をよく洗ひ、眼脂などの不潔なものを拭き取り毎日數回、本病に有効なロート目藥を點眼するとよい。

結膜炎に對する　ロート目藥の效果

ロート目藥が結膜炎に對して特に著しい治病效果のあるのは何によるかといへば、それは第一に、ロート目藥の强い殺菌作用によつて病原菌を殺し、消炎作用によつて結膜の炎症を消散せしめると共に收斂作用、鎮痛作用によつて直接に充血や腫れを引かせ、痛みを止める等の働きが綜合的に、且つ合理的に行はれるからである。加之ロート目藥が無刺戟性（シマズ滲まぬこと）の特性を併せ備へてゐることは、實に近代眼科藥の理想を實現したもので、點眼して眼の醒めた様な、ハッキリとした快感は全く他に比類を見ないものである。

二、角膜炎　これは角膜、即ち眼球の黒い部分に起る炎症である。その症狀としては黒眼に小さな白い星が出來たり、又これが濁つたりする。或るものはひどく疼痛が出て眼瞼が痙攣し、時に潰瘍を起し、又結膜炎の様に光線に對して羞明を感じ、痛みを覺ることがある。俗にかすみ目、ほし目、なみだ目、たゞれ目などと呼ばれるのがこれに屬する。

本病の家庭療法は、大體結膜炎の項で述べた通りを實行すればよいが、症狀が特に甚しい時には眼帶をかける事が必要である。

角膜炎に對する　ロート目藥の效果

ロート目藥の優れた消炎作用は、角膜の炎症に對して極めて有效に働き、殺菌收斂作用と相俟つて、眼の曇りやほしを去り、眼瞼の痙攣を鎮め、炎症の進行に從つて起る羞明や流涙が少くなり、鎮痛作用によつて患部の疼痛は抑へられ、實に著しい效果を見るのである。」

現代眼科藥の最高標準

ロート目藥は本邦眼科醫界の權威、井上獨逸國醫學博士が國民眼科衞生の立場に於て多年研究の結果、治病上並に健眼上最も有效適切なる處方を、藥學博士中尾万三先生指導の下に嚴製せるものにして我國醫學、藥學の粹を蒐めて現代眼科藥の最高標準を行くものであります。

家庭藥の使命—効力第一

手輕に用ひて眼病を早い目に治すといふことは家庭藥たる目藥の第一使命であります。ロート目藥は優れたる收斂作用、防腐、殺菌作用、消炎作用、鎮痛作用など、凡そ眼病の治療に必要な諸作用を完全に具備し、從つて何等他の藥液を以て眼を洗ふ手數を要せずして速かなる治病效果を有するものであります。

眼を刺戟せず（シマズ、イタマズ）

ロート目藥は近代眼科藥の理想を實現し點眼して眼に不快なる刺戟なく（シマズ、イタマズ）眞に「眼の醒めた様な快感」を覺えることは誇るべき特色の一つであつて、これは眼病治療上は勿論、又スポーツの前後或は讀書、記帳、裁縫などの細かき仕事に從事する時に用ひて最良の効果を收めます。

適應症

結膜炎、結膜充血、眼瞼緣炎、角膜炎、學校眼炎、トラホーム、疲勞眼、角膜翳、麥粒腫、涙囊炎等

俗稱｛のぼせ目、はやり目、たゞれ目、やに目、血目、かすみ目、ほし目、こり目、くもり目、雪目、めぼし、つき目、はれ目、かわき目等

本舖　**山田安民藥房**
營業所　大阪市東區南久寶寺町
工場　大阪市東成區豬飼野町

漢文 臺灣日日新報

皇軍自東北遠及平津
反蔣派謀毀北平官衙說
平津有力者多避漢口

十七日奉天電。我軍確保長城線。爲自衛手段。進出關內。討伐暴戾中國軍。今已自東北。遠及平津。即十六日拂曉。攻略豐潤之平賀部隊。正午更進占據開平。堂々入城。高田部隊。午後五時四十分。亦入豐潤城。松田部隊。與服部部隊協力進擊。服部々隊。掃蕩三屯營附近殘敵。一部既遊遵化。自西方古北口進擊之西部隊川原。鈴本兩部隊。逼北平最近之密雲。而與激戰。中國軍一時混亂。不可收拾。如蔣山營中國叛軍。內閣危機。刻々以迫。一方有傳反蔣派。播抗日之不利。謀將北平諸官署炸破。平津有力者殆已逃走。一部隱於天津。避漢口者。亦有相當云。

高田平賀兩隊力戰
完全占領豐潤

十六日新京電。據關東軍司令部發表。高田○隊。平賀○隊。協力大激戰後。十六日午後五時四十分。完全占領豐潤云。

灤河渡後與敵戰鬪
坂本○團下死傷者

十六日大五里電。灤河渡後戰鬪。坂本○團下戰死傷者如左。

戰死　兵少佐上長良。特務曹長松山金藏。上等兵行國盛。久保山正雄。川野邦雄。小山岩。一等兵吉寄力。

重傷　特務曹長用潤使一。軍曹杉山秀雄。上等兵滷元被一。久保田一夫。久松照夫。一等兵梅本光。大石敏行。瀧坂直樹。田代常吉。

輕傷　步兵大尉花房精吾。同中尉高橋湯之介。同少尉中山照彥。特務曹長土岐榮次。軍曹川添重行。上等兵西村行松。池田一。田中岩。映村清。栗林作平。本田行友。上杉茂。田崎保。世時山芳藏。小森重雄。谷口繁雄。井上嘉一。梶元利志夫。鈴木吉雄。永山伊之助。島田猛昭。一等兵井上一郎。坊池東成。奧野重江。時好長四郎。監量三郎。金丸好。森澤源吉。福田福松。松崎一行。二等兵稅田松雄。河野秋好。津野新平。吉田榮吉。高見正雄。岡田正己。西園實雄。倉光菊雄。

何應欽走南京歟
待華北事委黃郛後

十六日天津電。何應欽。陽雖放言待十九路軍北上。縱使爲犧牲平津。最後亦抵抗到底。結局或委黃郛。自走南京云。

州技師應援
編成隊伍
踏查八卦山

彰化郡爲八卦山丘陵地。及傾斜地經營指導計畫方針樹立。將欲踏查現地。特請州入鹿山技師。桐野技手外二名。爲應援。郡則佐藤郡守。佐伯庶務課長。外各係員。及關係街庄長隊員。一行十四五名。組織隊伍。照左記日程區域行動。

十六日農會造林地。並郡農業組合聯合會試作園大埔方面一帶。

十七日水越崇附近鴉子口白沙坑一帶。

十八日快官公學校附近一帶。

十九日芬園社口同安寮一帶。

且其踏查結果。定來二十日午前九時起。在郡役所

中外要電

中國兩請停戰

天津消息。何應欽。鑑於形勢日非。民心離叛。去十五日午後。囑元北平政府某巨頭爲代理。到我公使館○○書記官請停戰。我官憲拒以口頭不足取信。蔣介石。亦請停戰。黃郛且爲中央政府根本方針。十七日。到平奔走。此數日中。中國態度。最可注目云。

天津人心洶々

天津消息。中國街人煤氣事件頻發。中國街人心極度動搖。流言百出。特頒戒嚴令。去十五日夜。天津寂寞淒涼。中國官憲告示。有治安擾亂者。直處死刑之語云。

津人迎日滿軍

天津中國實業團體代表。去十五日午後三時。對我中村司令官。提出嘆願書。所言如左。

我等歡迎公明正大日滿軍。爲救世主。絕滅戰禍。施行王道政治。使得安居樂業。

檢舉反動分子

北平消息。戰局自灤東移灤西。及密雲一帶。平津已感威脅。平津各地反蔣運動甚烈。北平城內。頒戒嚴令。乃反蔣反中央傳單。盛撒如左。

一、放逐何應欽。

一、依東北軍。維持華北治安。

中央軍憲兵。受何應欽命。十四日至今晚。檢舉四百餘名云。

北平兩大學移

平津諸富豪。紛避太原。太原市況。一時活潑。排日巢窟。北平師範大學。早擬移諸西安。北平大學。亦擬徙之杭州。市民嘲之。

平漢線。有避難民充塞。荷物山積各停車場云。

美國關心日華

華府消息。當地接日滿軍進擊平津方面。平津人心動搖之報。且武廉四東軍司令官聲明中。關長城線一帶戰況。所言如左。

中國軍積持挑戰態度。續行反擊。

美國官民。對日華問題。再爲關心。新聞紙亦揭嘲說云。

中川總督
開茶話會
招待水泳選手

中川總督。十六日午後二時。招待比律賓水泳選手在官邸。開茶話會。總督暨平塚長官。各局長。中潮州知事。西澤市尹。美國領事加福。中澤周南博士。臺北兩軍出席。先在庭園撮影紀念。然後於食堂開茶話會。中川總督。介越村翻譯官通譯。起爲敘禮。亞利理亞監督。介松尾通譯。述謝辭。盡歡至三時散會。

嘉義小雨
不及一犁

嘉義市郡下。因最近不雨。各圳々水枯渴。土地龜裂。禾苗頻于枯死。各地農民極度焦慮。去十四五兩日午後。阿里山蕃地一帶降雨。嘉義市郡下。雷雨驟々。黑雲密布。然皆被朔風吹散。至十六日午後六時頃。斷續降雨。爲量至少。不及一犁。農民依然愁眉不展云。

會議室。全員再行磋商然後決定之云。

臺北州建造中
水產試驗船
引受完畢

臺北州。前在岡山縣宇野三井玉造船所建造中之新水產試驗船七星丸。此次竣功。臺北州富田勸業課長。爲受取關係。出張同地。去十五日受取完畢。因魚槽二箇內張改造。其他細部工事。二十二日。宇野出帆途中。欲寄港宮崎。臨時使漁夫搭乘。著手經營漁業。又富田勸業課長。擬較早豫定。搭十八日門司出帆之吉野丸歸臺云。

蕃地豪雨
耕地三千甲
得十分灌溉

屏東街附近。經四十餘日不見滴雨。農作物枯死。日前雖有少量降雨。亦不濟事。去十四日。郡下鹽埔庄一帶。沛然降雨。而潮州郡新園。萬巒農場。耕地約三千甲。及其他。因去十二三兩日間。蕃地群那丸。柑野等處豪雨。得以十分灌溉。農作物俱見蘇生云。

本年海軍大操海軍省公表
六月初本州南方施行
海陸所屬各部隊多參加

十七日東京電。據海軍省公表。本年海軍大演習。大體內定施行如左。

施行期間。六月上旬至八月下旬。

演習地域。本州南方海面。

參加艦船部隊。

海上。聯合艦隊諸艦外。各鎮守府。要港部所屬在役。及豫備艦船大部。

陸上。橫須賀。吳。佐世保各鎮守府所屬官衙。及部隊。

主要指揮官。

聯合艦隊司令長官大將　小林躋造

第二艦隊司令長官中將　末次信正

第四艦隊司令長官中將　永野修身

橫須賀鎮守府司令長官大將　野村吉三郎

吳鎮守府司令長官中將　中村良三

佐世保鎮守府司令長官中將　左近司政三

演習自初約二個月餘。各部隊各獨立訓練。後期大元帥陛下親裁。全部對抗演習。又大演習觀艦式。訂八月二十五日。行之橫濱海面。次請御講評。大演習以終。又海軍省。指定軍務局長寺島中將爲委員長。其他大演習觀艦式事務員。以辦觀艦式所關事務云。

匯兌管理官制要綱
外國事情調查審議

十七日東京電。外國匯兌管理法施行。大藏省所設外國匯兌管理委員會。外貨評價委員會官制。經十六日閣議決定。今週中。或來週初。合見委員任命而爲實施。同時大藏省所設外國匯兌管理部官制。近經閣議決定實施。其要綱如左。

外國匯兌管理委員會官制要綱

第一、外國匯兌管理委員會。屬大藏大臣監督。應主務大臣諮問。將外國匯兌管理法施行所關重要事項。調查審議。委員會就前項事項。得以建議。

第二、委員會。以會長一人。及委員十二人以內組織。必要之時。得置臨時委員。

第三、會長爲大藏大臣。委員如左。

一、關係各廳高等官。

二、日本銀行總裁。及同副總裁。

第四、臨時委員如左。

一、關係各廳高等官。

二、有學識經驗者。(任期二年)

第五、外國匯兌管理委員會。置幹事及書記。

外貨評價委員會官制要項如左

第一、外貨評價委員會。屬大藏大臣監督。照外國匯兌管理法第四條規定。決定大藏大臣所命以賣却金地金。外國通貨。匯兌。或外國通貨表示證券。或債券賣却價格。

第二、外貨評價委員會。以會長一人。及委員六人以內組織。臨時必要之時。得置臨時委員。

第三、會長爲大藏大臣。委員如左。

一、大藏次官。

二、大藏部內高等官。

三、司法部內高等官。

四、商工部內高等官。

五、日本銀行副總裁。

第四、外貨評價委員會。置幹事及書記。

臺北市窒扶斯絕滅
衛生課力講豫防策
配便桶于保菌者防菌散逸

臺北市衛生課。欲圖窒扶斯絕滅。現組織特別消毒班一。普通消毒班四。前者對患者及保菌者住宅附近。施行豫防注射。後者對市內一派出所管內。按十日間。(市內計三十二派出所)勵行豫防注射。按至六月二十五日。全市民二十六萬。注射完了。而患者發生狀況。市當局力爲防遏。然不見奏效。反比前年度。一月起累計。達五十名。本年現在患者有八名。保菌者九十七名。又市內市場。消毒野菜。對一般便所。每週施消毒二回。更對保菌者。配與便桶。防窒扶斯菌散逸。期萬無遺漏云。

阿里山公園
力事宣傳
全島配布寫眞

阿里山國立公園協會。日前在嘉義公會堂。開理事會。協議阿里新高二山。積極的宣傳方法。決定實行事項如次。一、天然色大型寫眞。作成四十枚。配布於全島主要驛。一、四切寫眞。配布于島內中等以上學校。一、唱片內編入宣傳歌。一、在臺北。新竹。臺中。嘉義。臺南。高雄等六市。開天然色大型寫眞展覽會。一、印刷新高阿里山鳥瞰圖。一、發行色刷繪葉書。一組八枚。一、印刷新高阿里山風景。一、印刷新高阿里山風景書翰箋。

臺北州警務部
巡廻檢病

臺北州警務部。爲撲滅夏季傳染病。臨時募集防疫雇員五十名。配置於南北署。各二十名。基隆署八名。州衛生課二名。自十六日起。至本年十月十五日六箇月間。巡廻各戶舉檢病戶口調查云。

祖師繞境
淡水熱誠籌備

淡水街祖師繞境一節。由本年值東者。關郡下有志舉行。與各庄區委員協議。多數贊成。各庄社團體如庄子內、菁寮林、林子頂、小八里分子、水碓子、北投子、大庄埔、頂圭柔山、下圭柔山、興化店、灰磘子、草埔尾、大屯、水梘頭、中田寮、小坪頂、興福寮、埔仔頂、南勢埔、蕃婆寮、油車口其他。而本街諸團體及諸商圍。亦皆熱誠暗中籌備。又開施合發。特製優勝旗三旒。欲贈與優勝團體云。

水產商船講習生
實習航海無電

基隆水產商船講習所。第一回講習生。本月末修了。其就職豫約者。多至三百人。現陸續申入。月且頗佳。又講習生中十名。去十四晚十二時。乘水產會社發動機船南龍丸。由角谷氏指導。於彭佳嶼附近。實習航海後。轉乘林兼商店手繰船。歸途實習無線電。將來爲漁船無電技師云。

宜蘭濁水溪治水工事
工寮稱瘧疾巢窟
當局不敢放任力講防遏

宜蘭濁水溪治水工事。稱蘭陽最大土木事業。日有二千六、七百名工人出役。該溪遂建築工寮數處。宛然成一大部落。關係當局。對治安風紀衞生各方面。亦十分注意取締。殊如對瘧疾防遏。亦傾注全力。而羅東郡三星庄杵腳廍。稱該疾巢窟。頗見猖獗。對其防遏。當局最費苦心。該部落住民。凡六百名。患者達百名。昨今新患者日發生二十名。乃至二十五名。死亡者三。該附近有勞働者二千數百名居住。難于放任。宜徹底的防遏。於是州宮川衞生課長。於去十七日。出張現場。講究對策。顧該部落。爲治水工事工人住家。從前不指定爲防遏區域。今回依課長視察。俱得以編入。今後當努力徹底的防遏之云。

桃園商工會
組織波瀾

桃園街元有網羅全街商工業者之商工會。因久不開會。已等於消滅。此次竹州計共五個年之產業。同會舊幹部有志者。亦頗々活動。趁機將同會復興。去六日諸有志者。聯袂往訪內田街長。陳述梗概。求其應援。而街長則答以州當局。早命我組織是會。今已作成會則。恰合諸君之志望。但初回磋商會。須任我招集。以後措置。則任君等。我不干涉。諸氏認街長爲有誠意。而贊成之。於是去九日。由街長招街中重商工業者三十名。到役場樓上。開磋商會。入席後。街長起立敘禮。並舉本山氏爲座長。本山氏就席後。即問商工會之組織有無必要。滿場贊成必要。至是本山氏。要起宣告本會成立。衆疑訝之。至審議會則時。遂有吳朝旺。揚秋發外諸氏。對本山氏爭論。謂今回之會。爲發起人磋商會。不是成立大會。且憤慨街長之舞弄。街長不得已。出爲道歉。郡守亦出善後。指本山氏爲會長。吳陳二氏爲副長。草々了事。後不平諸商工業者。有訪問郡守者。有議別開生面者。至今醞釀未已云。

南市宗親會
廿姓陳情
請遷墓延期

臺南市南門外竹篙厝二〇九。同五九七兩地番之塋墓地。計十三甲八分有奇。本年三月十八日。州令第四十六號。命一般對同上二番地內。有祖先新舊墳墓者。至五月十五日。須一切遷葬。然際此不景氣。謀生維艱。凡有緣故者。莫不痛苦無策。以是市內宗親會二十姓。去十六日。連名提出陳情書於市衞生課。懇當局延期。現期限過。難日尚淺。容認與否。據市衞生當局所談。須向州當局妥商。始能回答云。

臺中刑務所
竊犯脫獄
現力搜捕中

北斗郡北斗街西北斗人。王龍崑。年二十五。竊犯竊盜罪。受刑三年。入臺中刑務所服役中。去十五日後十一時。至翌朝二時頃之間。越獄脫走。至十六日午前六時頃。被看守發見。一同大嘩。王身長五尺六寸。頭髮五分刈。現向關係方面。努力搜捕中云。

豐原製氷廉賣戰
因東豐不能妥協
小賣一貫僅售二三錢

豐原製氷會社。自入本年四月以來。因同業者間。不能如意協定。故特開始廉賣戰。現山林王兩重役。極力活動督戰。聞日前經與臺中各工場。行共同計算。但東勢郡石岡庄之東豐製氷會社。雖日有三十餘枝產品。無奈其地盤狹隘。不能消售。其四分之一。故特運送來豐。或臺中方面廉賣。以攪亂氷價。現在被攪亂區域附近之小賣價格。每一貫僅售二錢或三錢左右。其前途頗堪注目也。

四歲女腕環
白晝被劫
犯人出獄未幾

高雄市苓雅寮孫媽之孫。孫氏阿嬌。年四。月十六日午前十一時頃。在附近安瀾宮廟前遊玩中。有乘自轉車之本島人男子。年可三十四、五。大膽由阿嬌之右手。强奪純金手環三匁五分。價值三十餘圓。逃走向鹽埕町方面而去。苓雅寮派出所桑原巡查聞報。急乘自轉車追及捕之。判明其爲高雄州岡山郡彌陀庄孫張詳。年三十六。八日前出獄。目下繼續取調中云。

豐原新興信組
創立總會
自十六日開辦

豐原郡下神岡庄。新創立之新興信用組合。去十四日午後二時起。假岸里公學校講堂。開創立總會。組合員總數四百八十餘名中。合是日本人及委任出席。計三百餘名。臨席官。有熊井郡守。青柳課長。州勸業課黃屬。外多數參列。由組合長林碧梧氏。就議長席。宣告開會。並行經過報告。及審議諸協議事項。又按部落。配置十六名之信用評定委員。至三時半議畢。有熊井郡守訓辭。及其他來賓數氏祝辭。至四時頃閉會。又十五日。在第一事務所內。開役員會。協議實行開辦諸準備事宜。自十六日午前起。正式開辦。此回該組合成立。諸役員俱係庄內財產名望兼備之中堅人物。故庄民及監督當局。俱信賴之云。

賣豆腐少年
到處行竊

新竹市旭町新官舍附近。自昨年末盜難頻々。迨去四日午後。新竹署田中。林兩刑事。逮捕一賣豆腐本島人少年。查定結果。係該市水田百四十一番地鄭江泉長男。鄭水基。年十五。到處行竊。被害三十八件。金額遂五百四云。

俄人洋服店
樓上小火

去十六日下午零時二十分。臺南市警笛齊鳴。與告火警。追後調査。乃係西市場前長列商舖。俄國人所營之洋服店樓上發火。州及警署接報。大塚保安。佐野刑事兩課長。並小山署長。古谷野行政。木崎司法兩主任。外植班刑事。並消防組員。直驅唧筒自動車。前往撲救。至時火已熄滅。僅焚去洋服數襲而已。聞是日該俄人負販於會文郡方面。推留一小厮。臺南市西門町二丁目人。林鴻濱。年十七。照顧店務。其火係自樓上。或因該俄人外出時所遺火尾。燃燒所致云。

翰墨因緣

▲鹿港郡詩雅君之弟祖鑑君。者番與員林街人某甲之長女訂婚。定舊曆閏五月十日迎娶。最近島內俗例。募詩以作紀念。一、詩題。諸羅泰絲。二、體韻。七律七虞。三、詞宗。王竹修君。四、贈品。十名內均有薄贈。五、期限。正五月十五日截收。六、交卷。鹿港街宇和興三九八番地郭[illegible]收。

▲陶社第三期所徵(須有七)律詩題。詞宗鑑秦經氏評選。前茅三十名。發表如左。一關口思意。二中壢黃德顯。三苓林劉家[illegible]。四高雄林章浦。五高雄黃商秤。六關西陳鏡賓。七中壢古商雲。八蘆洲彭紀堂。九關西羅玉雲。十關西簡步雲。十一新竹邵茂庭。十二中壢古[illegible]。十三竹東劉汶清。十四[illegible]。十五蘇淡彭武堂。宜蘭[illegible]廸。十六[illegible]淡[illegible]士。十七高雄[illegible]章寶。十八[illegible]桐[illegible]元亨。十九嘉南彭[illegible]歡。二十中壢劉世富。二十一[illegible]城柯比末。二十二[illegible]西[illegible]玉[illegible]。二十三蘇淡范良銘。二十四[illegible]李春[illegible]。二十五萬華陳子敬。二十六中壢黃德顯。二十七[illegible]何[illegible]。二十八竹東劉汶清。二十九萬華陳子敬。三十中壢[illegible]保深。

▲崇文社第百八十六期課題。擬定附屬新滑稽吟社。第五十七期課題。由寄附者吳[illegible]秋氏擬定如左。

文題。一[illegible]以重[illegible]論。二交卷。彰化崇文社[illegible]松。三期限。昭和八年八月末日。四贈品。十名以內均有薄贈。五文宗未定。

詩題。一題目。老[illegible]閑[illegible]。七絕不拘。二交卷。彰化崇文社附屬新滑稽吟社。三期限。昭和八年八月末日。四贈品。十名內均有薄贈。岡山郡左營庄左[illegible]源益勝商店轉吳[illegible]秋先生寄附。五詞宗。未定。

▲[illegible]汁漢文研究所第四期所徵鸚鵡七律詩。計得二百八十六首。經[illegible]梅雄氏評選。茲將前茅十名內列左。一、高雄許君山。二、顏豆午步雲。三、新化王如玉。四、臺中王竹修。五、高雄鄭榮[illegible]。六、[illegible]許成章。七、新竹陳茂蔭。八、臺中施[illegible]。九、南化南山。十、臺南林獻章。

▲臺南竹溪寺。祀佛。茲因修繕改築。並起大悲殿。擬就島內徵求聯文刑石。惟因工事進行。致擬短期早須竣工。

徵聯簡序

竹溪冠首。自七字至十一字。大悲冠首。對聯末字挨四字々仄同上。詞宗。趙雲石氏。交卷期間。昭和八年五月三十一日。交卷[illegible]所。臺南市竹溪寺。十名內各酬贈[illegible]。竹溪寺僧衆拜啓。

桃園

青協解散

桃園街青年協會。去十五日午後八時。在林金榮宅。開最終總會。出席者約二十餘名。決定解散。即時解散。並議決所有器具。託經驗者外一名賣却。將該金全部。致贈貧民。議至十時閉會。

查閱業績

桃園郡街庄聯合會。所經營桃園通霄北之自動車路。因與自線鐵道並行。此次特行賣收。交通局定十七日。派員到桃。檢閱同線之成績。然後議價云。

阿片逐鹿

桃園街宿儒劉香秋氏。生前當阿片小賣業。死後其子繼承。浮沉丁副團長。雖具請願者。然內逐鹿者多。當局躊躇。眞人在人情存。人亡人情亡云。

許厝港某有力者。開賭取利。借人賭。資金不拂。託人排事。謝禮亦無。莫怪與論不直之也。(私設無線電)東來徵聯文。問作者住址。須寫明聯對。成作者姓名。不然作者既多。何從問起。(一作者)北港郡下某庄某富豪。有屆入某。但爲監督。某好色。此二三年來。非爲不少。若不改悔。天必罰之。(鐵案將出汁)貫郭南啟海鶯某班猩假威非是虎。便宜自有失脚日。鷄口鄉宴何怕否。教子既知將門洪。有望前程宜忍苦。求非干已莫勞心。工積果々自臨祖。(答某先生)

新竹

競技入賞

苗栗郡四湖庄米穀會。及同庄役場。主開之水稻競作。與堆肥製造競技會。經出品評審。結局。入賞者如左。

▲稻作會小作人。水稻競作之部。入賞者受一等賞江慶松。二等賞傅金火。同等賞江森源。三等賞劉乙宜。彭阿[illegible]。陳[illegible]昌。

▲比主催水稻競作。一等賞邱阿保。二等賞江[illegible]開。同等賞江慶松。三等賞傅金火。同等賞[illegible]與金鍵。同江森源。

▲庄主催堆肥競技之入賞。一等賞李殺發。二等賞江龍芳。二等賞曾新財。三等賞蘇阿添。同賞彭福[illegible]。

檢證盜案

新竹市水田彭某之長男。元。年十五。曾犯竊盜。去四月三十日。與不良少年竊入於旭町。牧營祭[illegible]長官舍。盜出[illegible]一箱。持至新竹吏生院寄售。被新竹署查覺。十二日拘去。一面由警察署刑事。牽至行竊現場檢證。

傷害和解

新竹郡舊港庄蔡[illegible]成。年二十五。去七日下午三時。乘自轉車。至溪埔路上。衝倒行人傷。於地。被傷者受傷診。欲提出告訴。嗣得[illegible]人調停。賠出現金六十五圓。傷之賠償。並以息事。

拘審竊犯

新竹[illegible]港人趙[illegible]乾。去十二夜九時。帶少許烟灰。在新竹郡新庄庄保安宮徘徊。時被巡邏中之子埔派出所巡查訊問。即召至竹署究辦。現拘禁中。

防火活寫

竹市警察署及會主僱。新竹市[illegible]防火思想普及。爲養成防火觀念。去十三夜時。在新竹公會堂前廣場。由防火宣傳活寫。供一般觀覽。

臺中

氷塊起價

臺中市內。[illegible]氷塊販賣所。氷塊小賣價格。自去十五日起。一律起價。食用氷一貫八錢。特製氷六錢。在西屯庄。創建工場之中央製氷會社。本秋利用水力製造。奈久亭不能著手。經營殊覺動搖。不久當得用氷大[illegible]

非眞要死

前報臺中市有明町。莊氏玉蘭。年十六。去十五日。躍入臺中公園池中。欲圖自殺。被救起一則。據再探查。係與某辭職之女給。因前同[illegible]人陳氏。常與[illegible]津氏之妻斥責。因而出此。且跳之處。係淺水。依救起者云。跳入時又號泣呼救。非眞欲自殺者也。

臺南

隨時檢閱

阿部軍司令官。爲檢閱臺南步兵第二聯隊第二大隊隨時檢閱。於去十六朝七時發。快車赴南。隨從者。有外川守備隊司令官。大塚參謀長。田中。西。村田兩大尉。門脇兩少佐。後。直入東屋旅館小憩。八時十五分。驅自動車。赴檢閱地之新興郡下埤子頭兵營。由村上聯隊長。統率之中隊。行野外演習。供其檢閱。過午時終。是晚臺南市諸實業團體代表者。相率往旅館拜謁。就臺南經新營郡關廟至高雄州旗山郡間之道路開鑿。有所陳情。蓋該道。不特於兩州交通上。必要開鑿之道。於軍事上。亦爲當務之急。故欲懇其盡力促成之。

創立奉告

臺南警察後援會。創立奉告祭。如所豫定。於去十六朝八時。在臺南神社神前執行。與祭者荒卷。和田正副會長。栗山。陳鵬鳴。辛西淮。小林。吳。玉。鹿沼。高島。許清江等各理監事。相旅役。委員。計八十餘名。先由松本宮司。行修祓。次奏祝辭。讀奉告文。既竟。役員。委員。代表者上串拜禮。式終。共飲神酒。至八時半退散。

視察園來

臺中州下沙鹿。集々。南投。草屯。四處煙酒小賣。爲見學南北部及東部臺灣。特組一觀察團。定來十八日午後二時餘。淡水。游覽各名勝古蹟。並同業者店舖等。即日起程。一行三十七名。

人事

▲臺北市永樂町高地龍氏令郎龍榮君。結婚披露會。十六日午後八時。擇于江山樓。月下老許[illegible]貞氏。謝外新郎新婦。高地龍氏謝詞。[illegible]。是夜出席來賓者。[illegible]其他諸氏。凡三百餘名。

▲員林郡坤中庄人新。及同[illegible]第三區兩部落振興會設會式。去十六日夜舉行。又同[illegible]內海第二區及同第二區[illegible]部落[illegible]設會式。十七日夜舉行。

▲彰化在鄉軍人分會主催。時局講演會。去十六日午後七時半。開於市民館。[illegible]來滿堂云。

▲竹南郡。[illegible]來二十二日上午九時起。[illegible]郡會議室。[illegible]郡下小公學[illegible]首席訓導。開[illegible]會。

▲竹山郡郵便局員。林松柏君。今回與竹山庄役場雇。王炳煌君之妹。王氏市禮。結婚。訂此二十日迎娶。

▲大溪酒類仲賣人[illegible]永慶氏令弟清泉君。去十六日。與桃園街頼永來氏之長女玉梅。於自宅舉結婚式。招待官紳數百名。開披露宴。

▲臺南市港町。大浦臣魁氏之長男炳焜君。去十六日。與王氏月碧嬢於自宅舉結婚式。翌十八日午後七時。假同市[illegible]樓筵亭。開披露宴。

▲臺南[illegible]宮氏來北。寓大稻埕[illegible]家張錦全宅上。

臺灣日日新報
本日夕刊共十二頁

祝三十五周年記念

東京支局扱

動物物語

素敵な寫眞二百六十枚挿入

理學博士 大島正滿先生著　定價一円三十銭　送料十二銭

アフリカ印度の猛獸境　珍奇魚介獸の棲む濠洲

西インド諸島、南アメリカ、南洋の海、そこには色々の動物界の驚異と神秘が秘められてゐる。人魚の正體、海蛇の正體、恐しい毒蛇、猛獸と猛獸の生活戰、鯨は人を呑むか。象、豹、駱駝、尾、ゴリラ、熊、海象、鴎、麒麟、深海魚等々、その他世界各地の獸類、鳥類、魚介類、昆蟲類の、始めて聞くやうな珍しい面白い話を満載！

見るもの讀むもの總て驚異の眼を刮るものばかり。泥坊を働く鳥獸もゐれば喧嘩をする奇魚もゐる。十七年間も地中生活をする昆蟲もゐれば人魚と見誤られた人間そつくりの海獸もゐる。更に千尋の海底には、如何に多くの、如何に珍しい動物が游泳してゐることか？

全部美麗なオフセット印刷

諸先生激賞!!青少年必讀!!

重版又重版！凄い人氣！

われ等の陸海軍

聯盟脱退、深まり行く國際の危機。歐米東亞の情勢は眞に樂觀を許さず。日本國民の任務は愈々重い。歐米強大國の軍備は如何。日本の國防は安全か。日本にはどんな兵器があるか。この際日本國民必讀の大名著！大好評忽ち百版突破！

平田晋策先生著　定價一圓三十銭　送料十四銭　寫眞挿畫三百餘挿入

征空一萬三千粁

熱血燃ゆる日本青年の意氣を銀翼に載せて、名だたる幾多の險難を踏破し、露、獨、白、英、佛、伊の六ケ國に歴訪の旅を續け、遂に歐亞一萬三千粁の空を征服してローマに凱歌を擧ぐるまでの、血と涙に彩られた訪歐冒險飛行の快賞記！

熊川良太郎先生著　定價一圓三十銭　送料十四銭　寫眞百數十枚挿入

敵中横斷三百里

豪膽不屈の大和魂、盡忠報國の熱情に燃ゆる滿身の熱血！日露戰爭「沙河」對陣の際大膽にも僅か六人で敵中に潜入した建川騎兵斥候隊（現陸軍中將建川美次閣下）の大冒險大活躍。一讀何人も熱狂熱讀！陸軍の諸將星擧つて御推奬！

山中峯太郎先生著　定價一圓三十銭　送料十四銭　樺島勝一先生の挿畫

何れも全國の書店にあり　東京本郷 大日本雄辯會講談社發行（振替東京三九三〇）

現代

六月大特輯號　平月通り 五十銭 ◆送料三銭◆

大増頁！面目一新の大壯觀!!

紳士淑女青年男女學生諸君必讀の大雜誌

小磯關東軍參謀長縱横談

★關東軍參謀長として重大使命を双肩に擔ふ小磯中將閣下が、過般東上の折、特に本誌の爲に快談せられしもの。言々至誠を披瀝せる愛國の大文字。滿洲國の實相を知らんとする者は讀め。

特輯秘話 七弟石本權四郎…石本憲太郎

▲世界經濟會議と日本…法學博士 上田貞次郎

▲馬越翁とはこんな人（ビール王の面目を語る）…池田林儀

特輯 時代と經濟 現代縱横觀

ダンス…北村小松　映畫…畑耕一
拳闘…楢爪健　デパート…今和次郎
流行歌…堀内敬三　宣傳…赤神良弘
チャーナリズム…新居格　アパート…高田保

どんな食物が体によいか？ 鈴木梅太郎博士に訊く

▲經濟會議に躍る三人物…町田梓樓
▲哲人クラーク先生…大島正健
▲政治家として成功する五つの型…伊藤金次郎

科學漫談
▲テレヴィジョン時代…丹羽博士
▲精神の健否…高良博士
▲東は食物、西は花…横山博士
▲血液型で氣質が分るか…高田博士
▲聖林か、柊林か…武田博士

（特輯）全世界猶太人問題の眞相…陸軍中將 四王天延孝

ヒットラーの猶太人壓迫に依り世界の注目となつた猶太人とはどんな民族か？猶太人研究の權威たる筆者が…

滿洲國建設の裏面に躍る決死の大學生…江古田三郎

アクロン號生殘者の手記公開

▲次の海上王、渡邊水太郎氏（新時代の出世成功物語）…木原清
▲惨たり！空襲毒ガスの猛威

時の問題
政權の袋小路…前田多門
財界の動き…勝田貞次
文壇展望…X・Y・Z
世界の動き…町田梓樓
現代放語…法學博士 下村海南

淺草の人氣者花形座談會

出席者　榎本健一　二村定一　サトウ・ハチロー　柳田貞一　小林千代子　花島喜世子　河村時子

▲結婚當時の年齡職業收入…三十六名家

女のどこに魅力を感ずるか？

▲憧れの人物を語る…五名家
▲初夏のスタイル…新居格
▲新時代の金儲秘訣
▲大阪盛り場風景

各界評判夫婦物語
▲甲子園の熱戰を觀る…小野三千麿
▲面白い支那の話…後藤蒼洋
▲政界ゴシップ　▲文壇ゴシップ　▲財界ゴシップ

隨想隨筆…七名家
旅を想ふ…四名家
（詩）神苑…北原白秋
（民謡）峠のうた…中西悟堂

大特輯 男女結婚に關する諸問題

▲處女と童貞…醫學博士 福井正憑
▲結婚に必要な性の知識…竹内茂代
▲結婚經濟學…井上貞民
▲近頃の若い男女の求める配偶者…田中孝子
▲科學的な配偶者の選び方…永井潜
▲職業婦人と未亡人の結婚…山田わか
▲國際結婚を觀る…東福義雄

特選笑話一百題

（新時代小説）流行唄將監鍋と…直木三十五
（現代小説）街に芽ぐむ…十一谷義三郎
▲死の審笛…佐川春風
▲一休和尚…武者小路實篤
▲柳原朱鞘の刀
▲重役と少女…淺原六朗

◆犯罪樂屋◆都市秘話

共產黨より轉向せる私の手記　女子大生 大森勝子（假名）

青年男女は勿論、父兄、教育家の必讀を乞ふ

大特輯、特種揃ひの六月號又々大評判、至急お求め下さい ◆發行所 東京本郷 大日本雄辯會講談社

蓬萊米の躍進と清算取引 正米市場も改善の要なきか

一

本島蓬萊米の發展、殊に蓬萊米の目覺しき進出振りは近時内地各市場の注目を惹き蓬萊米の重要性に對して認識を新にする傾向と共に清算市場に於ける取引物件として特に重きを置かるるに至つた事は産地側としても見逃し得ないところである、即ち蓬萊米の質の改良と量の増加は内地市場に於けるその地位を高めて今や内地米の販路に深く喰ひ入りその價格にまで影響し殊に東京市場にあつては蓬萊米の食味が東京人の嗜好に適し消費の増進底止するところを知らず本年第一期米の如きはその移出高の半數を東京市場で消化し得る狀態にあり、斯くて東京と臺灣とは蓬萊米によつて一層緊密な關係を結ぶに至つた感がある、蓬萊米の力また偉大なりと云はねばならぬ。

二

東京米穀商品取引所では昨年四月銘柄別清算取引を開始し本年四月迄の總出來高の内蓬萊米の出來高は其約三割を占め案外の殷盛振りを示してゐる、一方大阪堂島では當て蓬萊米を銘柄清算取引に上場したけれども同米の消費狀態が東京ほどでなく寧ろ朝鮮米に重きを置く土地柄だけに同取引は間もなく有名無實となり今は全く取引出來ない實狀に鑑み堂島では新に蓬萊米の長期清算取引を開始することに決定し之が準備のため近く同所の幹部が來臺することになつてゐる、蓬萊米の清算取引上場は今に始まつたことではなく去大正元年米價暴騰の際之が調節の意味と一つは植民地米奬勵の趣旨からも蓬萊米を清算の受渡代用に供したこともあつたが、その當時は蓬萊米と云つても殆ど在來種のみにて内地米の代用たる資格に乏しく而もその格付たるや取引の實際からみて不當な格下げとなり之を清算代用に供することも不可能となり期米そのものも此の代用制の爲め抑壓されて取引衰微し結局失敗に終つた歷史が殘つてゐる、今は當時と異なり本島の米産額は往年の二倍强、約一千萬石に達しその内約三百五十萬石が蓬萊米であつてその品質は向上し食味も内地米と大差なく即ち質の向上と量の増加は代用米たる資格を多からしむるに至つたのである、併し乍ら代用には格付といふ難問題を伴ひその格付の調定宜しきを得なければ蓬萊米そのものの實價を無視する結果となり本島蓬萊米を不利ならしむる虞もあるのだから蓬萊米にとつては代用制よりも寧ろ獨立清算取引の方が生産者の爲めにも取引業者の爲めにも利益でないかと思はれる。

三

既に本島には正米市場があつて日日標準相場が立てられ生産者や輸移出商等も之を取引上に利用してゐるけれども其の期間は十五日約りの三期四十五日であつて東京の銘柄清算取引の九十日制及び大阪堂島で開始せんとする別銘清算取引の九十日制に比し期間は半分に過ぎない、蓬萊米の實際取引には五ケ月以上に亙るものも多く一期米の如きは六、七月渡ものを一月頃から先約するものを例とし、又青田賣買は生産者と中間商人との間に盛んに行はれてゐる、いま本島で九十日制の別銘清算取引が出來ることになれば生産者は不利な條件で青田賣買をするよりも清算市場に賣繋ぐ方が安全有利となり移出商の如きも内地へ賣つたものを清算市場で買埋めすることも出來取引を圓滑且つ堅實に導くこととなる。

四

既に内地で蓬萊米の長期清算が行はるる以上、臺灣の正米市場に於て依然從來の四十五日制を固守する時は蓬萊米の標準相場は内地の清算市場が主動的となり臺灣の正米市場は之に追隨するが如き結果となるかも知れない、又内地の清算市場が繁榮して臺灣の正米市場が寂れる虞もないではない、臺灣正米市場としては時代の要望に應じて正に取引制度の改善を要する秋ではないかと思はれる、又近時島内各地における正米市場開設熱は看過し得ないところであるが臺北の正米市場が未だ完全なる取引機關として認められないのに島内各地に之と似たものを無暗に許可するときは徒に投機を助長し標準相場を紊す弊害もありそれよりも臺北に本島の中心的清算取引所を設置し之に附隨する實物本位の市場を臺北の支所として臺中、臺南、高雄の各地に設置せしめた方が合理的ではなからうか、此の取引機關の改善充實に就ては本島米産業の發展と蓬萊米の地位に鑑み今日官民共に深く研究しなければならぬ問題であると考へる。

ル、ドクトリンの反響

不誠意なる軍縮の提言には斷乎反對

日本牽制の爲めではあるまい 海軍當局の意見大要

【東京十七日發電通】ルーズベルト米大統領から世界五十四ケ國元首に新しく提議されたルーズベルト、ドクトリンの内容については海軍當局も重大關心を有し公文の廻付を待つて愼重審議することになつてゐるが、當局の意見は大要左の如し

一、今回のルーズベルト、ドクトリンも佛國を包含する歐洲平和を主眼とした提議である
二、マクドナルド軍縮案をそのまま採擇することは直ちに贊成し得ぬ
三、現狀維持といふ蟲のよい態度で軍縮の不誠意な提言には斷乎反對する
四、自衛行動に依る派兵を拒否するには斷乎反對である
五、歐洲中心の提議で日本を牽制するものとは思はれぬ

以上の條件に叶ふものなら全面的に反對するものでない

ル大統領の提案 昨朝宮中に到著

政府で協議の上回答せん

【東京十七日發電通】ルーズベルト大統領より各國元首に打電された世界平和促進に關する提案はわが國にも十七日午前宮中に到達したので政府は齋藤首相又は内田外相よりその御下問を仰ぎ關係各省において慎重協議決定の上政府の名において回答することになつた、而して政府はお下問に回答方針につき奉答するを避けてゐるが極東におけるわが國現在の立場上可成重大關係を有し政府においても回答には愼重を期するものの如くである

米提議に對し外務當局の態度

極東の特殊事情に完全には適應せずと見る

【東京十七日發電通】米大統領の提議に對し我外務當局は原則的態度として左の如く語つてゐる

一、軍縮に就てはマクドナルド案は歐洲本位の案で極東の特殊事情に完全に適應するものと言ひ難い、我國としては英國案に先立ち帝國の提案を審議すべきことを要求する
一、目下ゼネバで進行中の聯盟軍縮會議と並行し侵略防止のため國際會議を開催するは慎重攻究の要あり
一、軍備の現狀維持に就ては原則として反對すべきではないが、日滿議定書により滿洲國治安維持の義務を負ふ日本として必要なる最小限度の軍備擴充に就ては我國の自由決定の權利を保有すべきものである
一、國境を越えて侵略的軍事行動を行ふべからざるは素より異論なし、然し我國が北支長城線一帶において執りつつある行動は滿洲事變以來の自衛行爲の延長に過ぎぬ、然も支那の挑戰に基き侵略的性質を有せざるは勿論滿洲國治安維持に關する行爲を一率に禁ずるは極東の特殊事情に適せざるものである

獨逸意外にも好意で迎ふ

【ベルリン十七日發電通】ルーズベルト大統領の聲明の目的が最も直接的に向けられたと見られてゐるドイツに於ては意外にも非常な好感をもつて迎へられ政治家連はこれに從つて行詰つた軍縮會議も打開の活路が開かれるだらうと觀測し、ドイツ外務省方面でも同樣なる友好的態度で之を接受した模樣である

英首相は受領を言明

【ロンドン十六日發聯合】ル大統領の對五十四ケ國平和保障聲明が發表されてから四時間の後イギリス首相マクドナルド氏はロンドン居住の英米外交及び實業關係官民有力者を以て組織さるるピルグリム協會の晩餐會に臨みアメリカ大統領聲明の全般に對し非常な歡迎の念を以てこれを受領した旨言明しその全幅的支持に依る英米の提携を基礎とする世界の政治的經濟的安定運動の急速なる具體化を列席者に確約づけた

伊太利は無條件贊成

【ローマ十六日發電通】權威ある筋より聽聞するにルーズベルト大統領の聲明通電に對するイタリー政府の態度は最も好意的で無條件贊成の意思表示をなす方針であると

フランスは不贊成

【パリ十六日發電通】ル大統領の平和保障提案の聲明に付きフランス官邊では、右聲明中に述べられた諸項が實行に移された時にはフランスの國防力はむしろ現在より弱められんと感じて居り不贊成の意を表してゐる

ソ國も滿足

【モスクワ十七日發電通】ソヴエツト政府ではルーズベルト大統領の聲明を大いに滿足の意をもつて歡迎しルーズベルト氏は益々ソヴエツト政府の評價あるものとの信念を固くしたと言つてゐる

出淵大使懇談 國務次官と

【ワシントン十六日發電通】駐米大使出淵氏は十六日國務省に國務次官フィリップス氏を訪問し十六日朝ルーズベルト大統領の重大聲明中に發表された

一、イギリス首相の軍縮案採擇
一、各國間軍備不擴張協定作製
一、國境外に武裝兵力を派遣せざることの誓約

等の提議に關し非公式協議を行つたが懇談後出淵大使は左の如く語る

緊密的打合せを爲したのは事實だが日本政府がルーズベルト大統領の提案を果してそのまま受諾するや否やは今言明出來ぬ

更に議會に教書を送る

對内的聲明の意味で

【ワシントン十六日發電通】ルーズベルト大統領は世界五十四ケ國元首に國際的重大聲明を發すると共に議會に對しても右聲明の寫しを送付し、右聲明發表の事情及び今後の方針につき對内的聲明の意味で左の如き教書を發した

最近の世界の情況は余をして新なる行動を執るの餘儀なきに至らしめた、何となれば兵器的行動、世界の政治的經濟的不和及び安定に對する保障を阻害しつつあることが益々明かとなり來つたからである、抑々よりよき生活狀態の獲得と戰爭忌避とに關する米國民の極めて根强き希望達成の手段として余は余の聲明において諸國民に對し軍縮の實際的必要を强調した、一國に對する侵略は斯かる手段を可能ならしむる武器の排除によつてのみ阻止し得べきことを理解するが故も必要なることである、而して余は各國への聲明書においても同一目的を明示したのである

西アフリカの 日英通商條約 英國で破棄

英商相が下院で聲明

【ロンドン十六日發電通】イギリス商相ランシマン氏は十六日下院において西部アフリカに關する日英通商條約破棄の通告を直ちに日本に對し發する旨聲明した

【ロンドン十六日發聯合】本日の英下院で商相ランシマン氏は英政府は英領西アフリカとの通商を規定した、日英條約を破棄するに決しこれに必要な一、二ケ月の豫告期間をもつて直ちに日本政府に對しその旨通告するに決したと發表した

わが兩全權は十七日桑港著豫定

石井氏は所感を放送

【サンフランシスコ十六日發電通特電】經濟會議代表石井深井二全權は十七日桑港到著の豫定であるが恰もルーズベルト氏の聲明發表の直後とてその到著は更に大なる意味を加へられ各新聞も兩全權の[illegible]を掲載し[illegible]分なしと滿足の意を表してゐる、而も石井子は十七日上陸當夜全米に向け渡米の所感を述べて放送する筈である

五・一五事件公表され 藏相の心境確定期待

近く閣僚から申出る形勢

【東京十七日發電通】五・一五事件の公表と共に藏相の心境も何とか決定さるべきものとの期待が各方面に行はれてゐるが、藏相自身は今更罷職せねばならぬと決心してゐるとも又留任を決してしまつた譯でなく、極めて

曖昧である

之に對し閣僚中にも種々意見を有するものあり、抑も高橋藏相は嘗つて閣議の席上辭意を漏らしたこともあり、その時各閣僚は斯ることは藏相と首相との間に話を決めて貰ひたいと希望したが、その後その進退は閣議に報告されたこともなく、閣僚としては來年度の政策につき一向手の付かぬ有樣である、之が重大問題であるから此の際高橋藏相は宜しく

進退を

明かにすべしと稱へるものもあるから、十七日中島商相が高橋藏相を訪問したのも右心境の確定を進言したもので はないかとも言はれ、既に五・一五事件も片付いたこの際近く閣僚より高橋藏相の心境確定を申出る形勢がある

非常時は尙ほ解消せず

内閣が變つても變り榮はせぬ

◇—陸軍側の政局觀

【東京十七日發電通】五・一五事件の發表に對し陸軍の中樞方面は力めて沈默を守つてゐるが、本事件の發表をもつて非常時解消せりとなす一部の所論に對してはこの事件が現下非常時が生んだ一事件に過ぎぬことは

眞面目

に國家を憂ふる人なら何人でも疑はぬ譯である、然るに發表をもつて非常時解消せりとなすは爲めにせんとする私心の現はれで、恐らく眞面目な國民は一名もこの說に贊成しないだらうとの見解を持し、之に關聯する政局の動きに對しては

非常時が何等解消されてゐないのであるから發表をもつて現内閣が總辭職をなすべき理由にもならなければ又他からの内閣を

倒壞

する道具にもならぬこと勿論だ、政黨は空疎な政策道論を振翳し漁夫の利を占めやうとする御都合主義か或は元老重臣の御機嫌とりに狂奔する位が關の山で、何一つ非常時に處する決心も政策も持ち合はして居らず、又非政黨人も似たり寄つたりだ、從つて變り榮えしないと思つてゐる

藏相の進退が問題化せん

自分は何處までも爲すべき事を爲す 山本内相は語る

【東京十七日發電通】山本内相談 五・一五事件發表は再び藏相の進退を問題化するやも知れぬ、思や角騒ぎ廻る人にはそれだけの理由があるのかも知れぬが自分には何の事か分らぬ、自分には何處までもこの時局に當り爲すべきを爲して行く以外に何物もない

白耳義獨裁法案上院を通過

課税率や俸給額を變更す 權限を政府に付與

【ブラッセル十六日發聯合】[illegible]下院を通過[illegible]案は十六日上院を[illegible]

一、課税率並に俸給額を變更し
二、國家財政の均衡を回復し[illegible]

[illegible]

新竹州の郡守市尹會議(第二日)

【新竹電話】新竹州の郡守市尹會議は十七日午前八時半より第二日の諮問事項を續開午後四時半終了した

全權委員代理

【東京十七日發電通】[illegible]國際經濟會議帝國全權委員代理を命ず

駐蘭公使 齋藤博
財務官 津島壽一
駐米事務局長代理 伊藤述史

のみで不足なる恐れあるので次の如く全權委員代理を命じた

王子製紙の新重役

【東京十七日發電通】資本金一億四千九百萬圓となつた王子製紙は十八日三社合併報告の臨時總會を開くが、新重役の決定を見たもの左の如し

△社長藤原銀次郎△副社長高島菊次郎△專務取締役松本弘造、柿原啓蔵、田中治朗、井上[illegible]一足立正

茶商公會評議員會

臺北茶商公會では十七日午前十時から公會事務所において評議員會を開き種々協議の結果決算總會を來る二十四日午後一時から公會事務所において開き、前年度の業務成績報告と決算報告等を附議することに決し十一時散會した

紐育市況

【ニューヨーク十六日發電通】米[illegible]十四弗丁度

株式市場は大統領の對外聲明が發表されて一乃至五ポイント方昂騰しスチール電信市場等有力株は實際頃の氣勢に極めて强調スチールは一弗四分一高の四十八弗四分三、アナコンダ二分の一分の十二弗八分の七、その他主力株は概して分數高に引け

米棉市場はプロフエショナル筋の賣に一弗半弗方の急落を告げたがアト節調に復し結局四乃至五ポイント安邦貨換算平均二十錢安に引く

山本内相が輕い腦溢血

【東京十七日發電通】山本内相は十七日午後輕い腦溢血の氣味で私邸に靜養したが別に大した事はない

政府所有の古米買替

入札の形式で 二十四萬石

【東京十七日發電通】五月八日開催の第四十三回米穀委員會の諒解を得て發表せる政府所有内地古米百萬石以内買替の件は差當り約五十萬石に就き左記に依り之を實施するに決定せり

一、賣却豫定數量、約五十萬石

右の内二十六萬石は災害地等に對し隨意契約を以て賣却したるを以て今回入札の形式に依り一般に賣却すべきものは約二十四萬石とす

一、買入數量、賣却數量と同じ
一、賣却申込受付、五月二十六日
一、買入申込受付、五月三十一日

蓬萊丸より (來航)

門司發以來霧深かりしも夜半より晴れ登天海瀾かで航行中高校長谷本清心、督府技師井手薫、税關鑑定官西村信一、東京新聞社長梅野青太、鹿島組重役永淵清介、住友生命阪東信一、三井合名出張所長大島卓爾、臺吉揚ビール重役等の諸氏他多數乘船一同無事、十八日午後二時基隆入港の豫定(十七日着無電)

人事

▲菅沼邦彦氏(三井物産臺灣支店長代理)十七日内地へ

法人登記公告

●財團法人臺北借行社(變更)昭和八年五月七日資産ノ總額ヲ金七萬五千七百九拾壹圓貳拾七錢ト變更同日臺北市錦町貳番地山家正同市乃塚町之助同所武番地大木町貳丁目登番地江口盛一同市同町登丁目貳番地志村行雄ハ孰レモ理事ニ就任ス

右昭和八年五月拾六日登記 臺北地方法院

商業登記公告

●合資會社宇佐美本店(追加)昭和八年五月拾登日解散

●合資會社(設立)商號合資會社作工門號製糸工場本店臺北市東門町七拾參番地目的一、靴類ノ製造一前項ノ業務ニ附帶關聯シタル事業設立年月日昭和八年五月五日社員ノ氏名住所出資ノ種類價格及責任臺北市東門町七拾參番地一金五百圓無限有合作右衛門同所同番地一金五百圓有限金子利八臺北市大正町登丁目貳番地一金五百圓有限黑川賀助存立時期昭和貳拾八年五月四日迄

●湊營記一、妻ノ氏名住所臺北市新起町貳丁目五番地宇佐美翠一、營業ノ種類味噌製造及販賣業和洋食料品一式販賣業一、營業所臺北市新起町貳丁目五番地

●臺灣蠶絲業株式會社(變更)取締役全員任期滿了ノ處昭和八年四月參拾日杉森與吉ハ取締役兼代表取締役ニ杉森九十九、杉森與一ハ各取締役ニ孰レモ重任ス

●株式會社日之丸館(變更)監査役全員任期滿了ノ處昭和八年四月參拾日田幸吉、杉森九十九ハ孰レモ重任ス

右昭和八年五月拾五日登記

●臺北商事株式會社(變更)監査役兒玉勇太郎ハ昭和八年四月貳拾九日取締役鈴木穎司、荒井信太郎ハ同參拾日ニ辭任シ同日臺北市御成町拾登番地前島右三郎同市御成町登丁目拾登番地兒玉勇太郎ハ取締役ニ就任ス同日公告ヲ爲ス方法ヲ本會社前ニ一週間之ヲ掲示ストト變更

●臺灣オフセツト印刷株式會社(變更)取締役全員任期滿了ノ處昭和八年四月參拾日後尾豐一、藤井松之介ハ取締役兼代表取締役ニ中辻喜次郎、越智寅一、郭邦光、郭博容ハ取締役ニ重任、兵庫縣西宮市安井町參拾番地山縣勝見ハ取締役ニ新任ス

●合資會社宇佐美本店八年五月拾五日清算結了

●合資會社(設立)商號合資會社佐美本店、本店臺北市新起町貳丁目五番地目的味噌製造及販賣業和洋食料品一式販賣業設立ノ年月日昭和八年五月拾登日代表社員ノ氏名宇佐美翠社員ノ氏名住所出資ノ種類價格及責任臺北市新起町貳丁目五番地金四千圓無限宇佐美翠同所同番地金貳千圓有限宇佐美七同所同番地金貳千圓有限宇佐美政重同所同番地金千圓有限宇佐美きやう同所同番地金千圓有限宇佐美勘三郎存立ノ時期設立登記ノ日ヨリ滿五拾ケ年

●合資會社(設立)商號東協慶號合資會社、本店臺北市大稻埕町參拾番地一、目的米穀製品製造販賣ニ各種商品賣買及仲介但シ許可又ハ認可ヲ要スルモノヲ除ク三、前各項ノ附帶事業設立ノ年月日昭和八年五月五日社員ノ氏名住所出資ノ種類價格及責任臺北市日新町貳丁目貳百參拾八番地一金千貳百圓無限[illegible]臺北市下奎府町四丁目六拾七番地一金千圓有限[illegible]

右昭和八年五月拾六日登記 臺北地方法院

[illegible]

●合資會社(設立)商號合資會社[illegible]自動車商會、[illegible]

●有限責任[illegible]信用組合(變更)昭和八年四月貳[illegible]

●保證責任臺北商工[illegible]信用組合(變更)理事中村卿太郎[illegible]

●有限責任[illegible]信用組合(變更)昭和八年五月五日[illegible]

右昭和八年五月拾五日登記 臺北地方法院

物品購買公告

一、松坂貳千六百五拾石米外四點
一、入札保證金 各自見積代金ノ百分五以上
一、入札日時 五月二十九日午前十一時開函 開札ハ五月十八日附報參照
[illegible]

●祭店 伊藤丙馬 五月二十四日限リ[illegible]丸美本店

大阪商船 出帆 基隆 門司 神戸行
[illegible]

近海郵船 出帆 基隆 門司 神戸行
朝日丸 五月二十日 吉野丸 五月廿四日 大和丸 五月廿九日

大連汽船 出帆 基隆
大連直行 山西丸 五月廿一日 山東丸 [illegible] 代理店 丸一組

競馬 於練兵場
五月廿日(土曜日) 廿一日(日曜日)
入場料 四拾錢 (軍人・學生半額)
(投票券一圓の割)

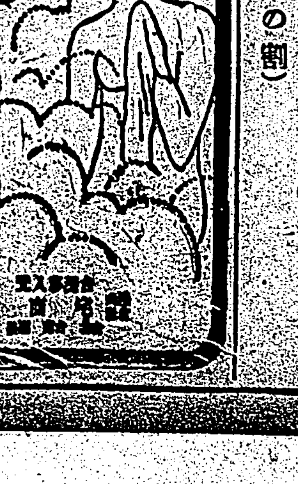

あせも。たゞれ 皮膚病は 一浴で直ぐ治る 家庭で簡易に出來る 不思議な藥湯
專賣特許 GIO BATH ジオ六〇ハップ
(見本進呈)

尊き意義ある海軍記念日を祝して 國防宣傳普及の爲め 村井商行の大賣出

面白い軍艦セール

●五月十八日ヨリ五月二十七日海軍記念日迄
●御買上ノ多少ニ拘ラズ弊店ノ金錢登錄器ニ依リ發行シタル御買上票ヲ抽籤券トシ進呈致シマス
●抽籤ハ五月三十日臺灣日日新報社樓上ニテ行フ
●發表六月一日臺日紙上引換六月二日ヨリ同廿日迄以後無効

景品
一等	戰鬪艦模型	陸奥 一隻
二等	航空母艦模型	赤城 一隻
三等	巡洋艦模型	那智 一隻
四等	一等驅逐艦模型	白雪 一隻
五等	伊號潛水艦模型	六〇 一隻

(海軍省許可濟)

●精巧ヲ極メタル景品ハ弊店ウインドニ大陳列

盛夏の洋雜貨荷揃

臺北 村井商行
電話二一三番・二一三番・二三九番・振替二一三番

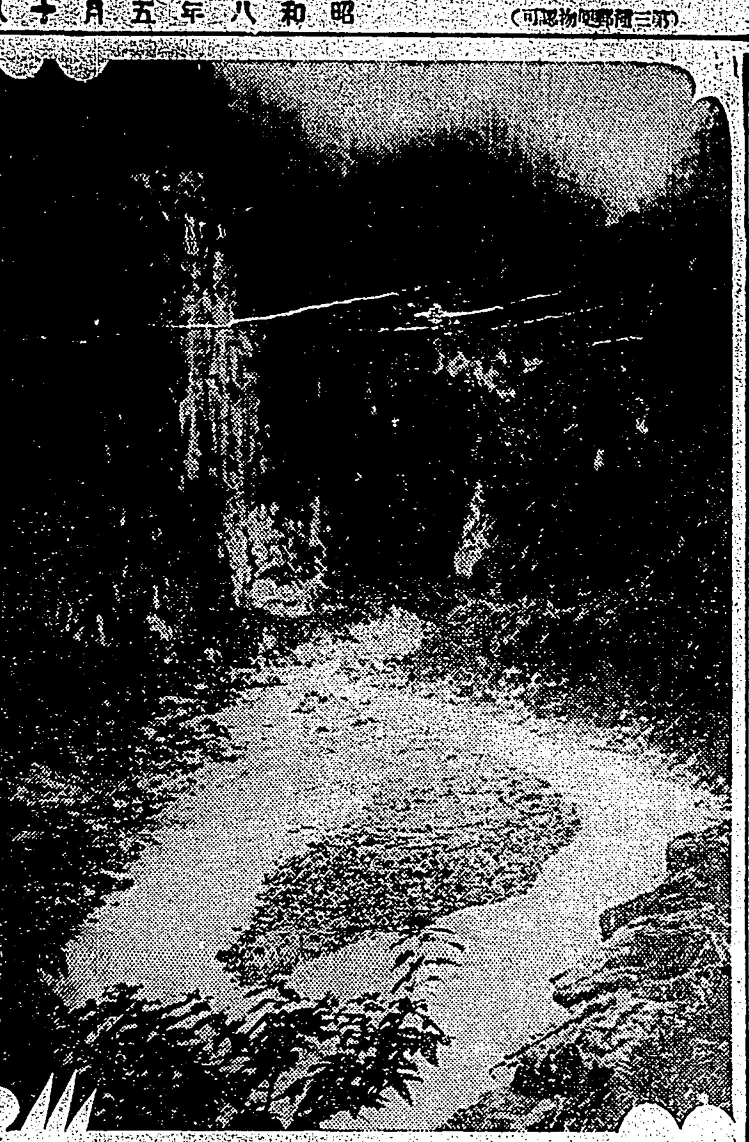

◇——涼……味——◇

支那監視船に抑留された松丸
金海丸の活動により釋放さるるか何うか

【高雄電話】曩に本紙が逸報した南洋某方面で海産物採取中支那監視船に撃はれ船員諸共に拘留監禁されてゐる高雄の發動機漁船第十二松丸の安否につき家族は勿論關係者一同頗る憂慮してゐる一方この知らせは同業者間に一大センセーションを起ししの遭難々善後策を攻究中であつたが十七日に至り漸く衆議一決して山崎木下氏所有の金海丸(二五噸)が釋放方交渉の爲め同方面に急航する事となり十七日夜高雄を出港したので遭難者はここ數日中に金海丸とともに歸還する事と豫想され金海丸の活動に充分の期待をかけられてゐるものの相手は支那監視船の事であり俄に樂觀を許さぬ點もあるので其成行は相當に注視されてゐる

斗六街の水道
改修大擴張の實現を
街民一般は希望

臺南州斗六街の上水道は既報の如く此程の大旱魃で斷水に瀕してゐるが設備も至つて不完全であるを以て街民よりも改修擴張の希望あり總督府よりも專門技師を招聘し實地調査を進めた所工事費約十五萬圓を要するにつき街當局は州の補助を仰ぐべく申請手續中であるが數日來の斷水狀態で街民は一層その實現の早からんことを渇望してゐる、尚斗南庄の水道も給水不可能に陷つてゐる

新竹市の納涼大賣出し
豫定の倍以上に達す

新竹市役所の肝煎で新竹市內營商店が六月四日より二十五日まで三週間大々的に行ふべく計畫中であつた新竹の夏季聯合大賣出しは抽籤券申込が豫定數の十萬枚に約倍加して三十六萬四千八百枚といふ素晴らしい盛況を呈してゐるが十六日市役所會議室にて賣出商工係長外關係者四十餘名集合具體的打合せをなし期間中は東門に電燈三百餘のイルミネーションを施し市內三十ヶ所に五百燭光を點かし、芝居、映畫等の餘興を隔日に催し更に特等百圓券を加へて大いに景氣よくやると意氣込んでゐる

羅東信組
總代會を開催
十八日公會堂に於て

【羅東電話】約二千の組合員を有する羅東街の信用組合は同地の商工業者の金融機關として大正十一年創立以來相當の成績をあげて來たけれど同組合の直營にかかる農業倉庫の方が年々九千圓の補助を總督府より受けて今日に及んでゐるに拘らず種々の事情に基いて決算上思はしき所これには何か不正な事が潜んでゐるのではないかと疑はれるに至り問題の農業倉庫として此處數年前その筋で睨まれてゐたものであり既に本春二月羅東郡警察の取調べとなり郡長自ら取調の衝に當りつつあつたが一番懸念された同地經濟界の動搖を來すこともなく漸く取調べも一段落を告げ得ることとなつたので來る十八日午前九時羅東公會堂に七十二名の總代や關係者多數集り役員選擧と取調べの顛末に關し臨時總會を開く筈であり當日の總代會は關係二郡下の注目の的になつてゐる右につき梅谷郡守は語る

最初から犯罪ありとしてぶつ壞しにかかれば取調も迅速簡單に片づけられるけれどなるべくこれを生して行かうといふ方針で務に事情のよく判つてゐない多くの組合員に餘計な心配をかけるやうでは却つて組合の發達を阻害すると思つて極く穩便な方法で取調を進めた農業倉庫の經營方針は今後全然新たに即ち自力更生の農業倉庫に仕上げ得る自信を持つてゐる恐らく總督府の補助金も期限後にはこれを貰はなくとも必ず立つて行けると思つてゐる

將來有望な
桐油の最適地
花蓮港廳下は
發育非常に旺盛

桐油は軍用、工業用を始めその他の用途頗る廣く、我邦では年額五、六十萬圓乃至百萬圓の輸入を 支那に仰いで ゐる。同廳林務係ではこの桐油の需要が年々增加の趨勢に鑑み、十年の計畫で事業として殖産の自給自給計畫を樹て桐油の植栽を奬勵してゐるが本島に於ては新竹、臺中兩州下に於て早くより油桐の植栽が奬勵され臺中州では三菱製紙會社の手で既に栽培されてゐる花蓮港林務係では既てより廳下到る處油桐の生育に適地あるを認め、數年前より之れが植栽を奬勵した結果、昭和三年荒木昌治郎氏は玉里支廳玉里庄卓溪に一甲の土地拂下げを受け、千五百本の苗木を植付けたのを手始めとして、翌四年に中村登平氏が花蓮支廳平野區北埔スビキに五甲の 土地拂下を受 けて五千本の苗木を植附け、同六年には更に臺灣拓殖會社が鳳林區林田山に六百本を、同年花田豐治氏が玉里庄に二千七百本、本年には荒木氏が玉里に六百本、鳳山伊之助氏が北埔に二千本の植付を行ひ、更に臺灣水産製藥會社が一分に一斗、但田物産が二石の植付を行ふ等、所東の開發は著しく著その緒に就き、今後數年にして相當の生産を見るべき趨勢にあるが、前記中村荒木二氏の植付けた苗木は 生育狀態著しく良好で三年後の昭和七年には結實を見、中村氏の分は正味二石五斗荒木氏の分は二石四斗の收穫があり、將來非常に期待されてゐる、油桐の特徴は第一生育極めて迅速なことで、植付後三年にして結實を見、十年後には已に繁殖して結實期が多い、その上荒地に栽培として結實期を迎へ、結實する利益がある、第二には肥料を要しないことである、殊に廳下には到る處に荒蕪地があり、山野雜地の未開墾地を利用して之れが植付を行へば甚だ有利となつてゐる、現在廳下の 民有造林面積 は五百甲にすぎず、造林獎勵者は民有の造林獎勵の一環として造林事業者に對し投資の範圍内に於て施業計畫の二分の一以内の補助金を交付して積極的に獎勵をなしその上豫定土地も相當の面積をもつてゐるから、之れを利用して油桐の植栽を行へば、民行造林の新發展上理想的方法といふべく、又殊に臺灣の副業としても頗る有利なものと認められるやうになり年々之れが植栽を希望するものが續出するの狀態にあるから 近き將來に於て 廳下の重要林産の一つとして經濟價値を多分に有するものになるであらうと見られてゐる

衰微する
臺南の遊廓
バーに改造して
人氣を盛返す計畫

【臺南電話】一般不況と時代の推移により雨後の筍の如く簇出した享樂場に壓倒しつつあるカフエーの影響を受けて臺南市新町遊廓では日々衰退の途に邁進したので十六日午後一時より十二時の内內地人貸座敷組合では組合事務所に組合員參集して日々衰退の一路を辿る新町遊廓を如何にすれば挽回し繁榮せしめ得るかにつき座談會を開き懇談的な打合を行ひ種々の營業方針についての議論が出したが結局カフエーに對抗して各遊廓をバー式に改造することに大體の意見纏まり十七日朝組合長が臺南署に小山署長を訪れ現下の不況を訴へてバー式改造方法についての諒解を求め協議會を開いて稍打合したが改革するにしても第一に逢着するのは資金難で又家屋の構造によつては改造不可能のものもある等悲觀的難點に出會し更に改造出來たとしても果して大衆的に好條件を備へて進出するカフエーに對抗して成績をあげ得るか否かが問題視され結局現狀では維持し難しの立場に低迷してゐる模様である

明くなる宜蘭
照明燈四十本建設

【宜蘭電話】宜蘭實業協議會では十五日午後七時半から振和商行に役員會を開催理事、評議員三十餘名參集左の諸問題に關し打合をなし同九時過ぎ散會した

一、臺銀支店より北門に至る間の照明燈四十本を建設し工事費は關係商店にて負擔、電燈料千二百圓の中半額の六百圓を街にて補助して貰ふやう交渉の件

一、來る八月二十六日より向ふ一ヶ月間(產業組合大會の前後)に納涼聯合大賣出を開催する件

一、右期間中に街內の店舖裝飾競技會を開催する件

一、商品陳列場を商工會館樓上に開設する件

等を附議し近く實行委員を定め準備に着手せしめることとなつた

新竹の非常召集

【新竹電話】十六日夜新竹督府令田警務課長及び一行來新、十七日午前三時半から突然非常召集を行つた

小公學校女教員會

第一回新竹郡下小公學校女教員會……學事向上の今日に於ても尚女子就學率が因襲の久しきに因り上らない狀態に鑑し女教員の積極的活動を促す一方之に對する意見の開陳ある筈である

澎湖の六合丸
新竹沖で沈沒
乘組員は八名
積荷は生豚七十餘頭

澎湖廳湖西庄奕山港經濟外七名を乘組員とする發動船二五馬力の六合丸は去る五月二日湖西白沙港から生豚七十餘頭を積み込み臺北に向け出港したが新竹州沖合に於て遭難したらしく其後の消息香として不明であつたが新竹州後龍海岸に豚の死體十餘頭其他船具等が漂著した所からして見て同船は沈沒したものと推測されてゐる

部落振興會

臺中州彰化郡和美庄ではもつと住み好い明るい部落にするその振興會の發會式は左記の日割に決定したが時間は何れも午後一時よりである

二十三日四塊厝、二十四日復興、二十五日下山寮、二十六日頂前厝、二十七日中寮厝、二十八日、六月三日茂塔厝、四日中寮、五日竹子井、六日番雅溝、七日月眉、十日塗子頭

八卦山丘陵地
傾斜地利用調査
州、郡、街合同で

臺中州彰化郡では八卦山丘陵地及び傾斜地經濟指導計畫樹立の爲め之が實地踏査の必要を生じ州よりは入鹿山技師、樹野技手外二名が派遣し郡にては佐藤郡守、佐伯庶務課長外係員並に關係街長、關係職員十四五名が參加したが日割並に區域は左記の通りで各方面から非常な期待と注目を引いてゐた

十六日農會造林地並に郡農業組合聯合會試作園大埔方面一帶、十七日水盆路附近楊子口白沙坑一帶、十八日快官公學校附近一帶、十九日芬園庄口同安寮一帶更に踏査結果を協議決定の爲め來る二十日午前九時より郡會議室に於て全員出席の上打合會を開催する

庭球春季大會

【嘉義電話】體協嘉義支部庭球部では二十一日午前八時より協會コートに於て春季會員大會を開催する

彌陀庄の馬鹿氣た蜚語
子供の感冒原因は
戰死支那兵の祟りと
實しやかに言ひ觸らす

【高雄電話】既報水飢饉の爲め困窮の極に達してゐる高雄州岡山郡彌陀庄舊港口新厝子方面で最近打續く旱天の爲め小兒の感冒が流行し肺炎を併發して死亡するものが多く四月中の死亡者の七十パーセントはこの感冒によるものだと云はれその爲め昨今誰云ふとなく之は日支事變で戰死した支那兵の死靈が幽鬼と化し恰も霧の如く地上に降がつて空氣にまざつた爲め之によつて病氣に罹るものだとの流言が盛んとなり中には之を信じて藁人形を造つて病兒の着物をきせ人目につかぬ様支那の方角に埋れば危險を免れる事が出來ると云々かうした奇拔な呪ひをするものがあるのでその筋では嚴重說諭を加へると同時に流言者を取調中である

斗南の市區改正

臺南州斗南庄は斗六街に次ぐ賑やかな町で虎尾郡の咽喉に當り商工業は近年著しく發展を來しつつある所であるに庄の家並は舊式のまま至つて擁ばず新興斗南としては似合はない爲め庄當局は先きに市區改正の計畫を立て州技師まで招聘して實地調査測量をなし設計成案したものであるが、豫算は三萬五千圓で目下章庄長及び高瀬助役の手に依つて一切の手續中であるが實現の曉には面目が一新されるであらう

記錄破りの
臺南の炎暑
九十五度七

【臺南電話】兩三日間臺南の氣溫俄に昇騰したが臺南測候所の觀測によると五月中としては初めての記錄で十五日最高三十五度餘(華氏九十五度七)を示し昭和四年三月十日の九十五度五の記錄あるのみであるこれは無降雨が長く續いた結果で同年は四月十九日から五月十四日まで二十六日間無降雨であつたが本年は四月三日に十三ミリ一の雨量があつたのみで其後今日まで微雨があつたが有效雨量に達しなかつた從つて無降雨が四十四日以上に達するわけで過去に於ても四、五月中に四、五十日無降雨の記錄は全然ない而し氣溫の變化から見ると近日中に降雨を催してゐることが窺取されてゐるとのことである

牛乳と菓子で
名犬を搔拂ふ
百萬長者の息子

【臺中電話】臺中州豐原信用組合長の百萬長者大甲郡豐原庄吳盛林其の次男林鐵輝(二)は一味の林明輝(二)林啓甑(二)とグルになつて牛乳や菓子を携へ臺中市內へ出張つて名犬と見ると菓子や牛乳を與へて誘き出し搔拂つてゐたが十六日午後四時頃又もあらうに市內利國町の宮田司法主任の愛犬時價百圓のポインター種を同様手段で搔つ拂つたのが運のつき一市附近で逃跡の同氏に逮捕されたがその被害は數件に及んでゐるので被害者は司法主任迄屆出でられたいと

狂犬人を咬む
直ちに撲殺

【彰化電話】臺中州彰化街水門口字水門口七八張某の飼犬は十五日午後十時頃彰化街西勢子二〇八王氏旺(二)鄭氏邦(二)と同二〇九王林氏栴(二)三名が廟前周辺講習所から友達四、五名と歸途につき前記張某方にさしかかるや突然前記三名に嚙みついた被害者は新化街野口醫院にて入院手當中であるが當局である郡では直ちに撲殺原醫を派し件の犬を撲殺の上死體解剖をなした所狂犬なる事判明したので附近では非常な恐慌を來たしてゐる

厭世猫自殺

臺南州斗六街斗六三四番地宋某の未放(二)は永らくの病苦で遂に厭世の念を起し去る十五日午前十一時半頃猫いらずを嚥下し苦悶してゐる所を發見し田口醫師を迎へて應急手當を施したが既に遲く去る十六日午前六時頃遂に死亡した

幹線給水
一萬九千甲
十七日から通水開始

【嘉南電話】嘉南大圳組合では北部地方國伍幹線による給水區域內水稻作約一萬五千甲に對し給水を行ふこととなり十七日から三日間各支給線へ通水試驗を開始した、この試驗は當初二百七十立方尺の豫定であつたが十七日に至り猛水の都合もあり途中のロウによる給水試驗により通水試驗役引續き豫定の計畫が出來るかどうかといふ點について懸念されてゐるが大圳當局では近日中に降雨あれば更に所謂給水の水量如何により一部減水も止むを得ないものと見られてゐる

面あての
カルモ自殺
一命は助かる

【高雄電話】高雄市榮町五の假名中田某の次男治郎(三)は十六日午後十時頃カルモチンを嚥下して自殺を圖つたが死切れず苦悶中を家人が發見目下高雄醫院で手當中であるが一命は取りとめる模様原因は親の許しをうけて數ヶ月前から同棲した內緣の妻が兩親の氣にいらず當日もそれが原因で親と口論の末面あてに自殺を圖つたものらしい

夫婦合意心中
二人共助からぬ

【高雄電話】夕刊所報十六日夫婦心中を圖つた高雄市旗後町三丁目陳吾海は今朝渡邊醫院に入院生死の境をさまよつてゐるが到底助からぬ模様である最初或は無理心中ではないかと見られてゐたがその後取調べの結果男から元の雇主にあてた遺書が發見され又男女とも に隣者をまとつてゐる事その他の點から見て前報の如き原因による合意の心中と見られてゐる

視學會議

十六、七日兩日に亙つて郡守市尹會議を終つた新竹州では十八、九兩日更に州下視學會議を開催することになつた

兩カップ爭奪戰

臺北州七星郡教育會主催の佐治、佐藤兩カップ爭奪戰は十四日午前八時より州コートで郡下の各街庄職員及學校職員の參加の下に開かれた、折からの炎天をものともせず大接戰の結果松山組は斷然他組を壓倒して優勝した

不完全な
便所の多い
◇……花蓮港街……◇

【花蓮港電話】花蓮港街の調査によれば街內には公設私設を合せて二千七百ヶ所の便所があるが其の中設備不良のため改善を要するもの六十七、不完全で修繕を要するもの七十七、新たに設備を要するもの三十三である、殊に北濱及び新港方面に居住する本島人中には全然便所の設備の無いものもあり、彼等は住宅の附近に糞便を垂れ流すといふ有樣で目下チフスの流行期を前にして街役場では各家の便所と豚舍の消毒を勵行して設置を講じてゐるが此際前記の不良不完全な便所殊に全然設備のないものに對して極力新設改善を促してゐるものの何しろこれには相當の費用がかかるので強制的にこれを勵行せしむることも出來ず當局者はその前後策について頭を惱ましてゐる

製鹽表彰式

臺南專賣支局では十九日午前十時より支局廳舍に於て第一回同分室管內製鹽者表彰式を擧行する筈である

人事

△田中臺南地方法院長は十七日朝急行にて歸南した(臺南電話)
△土居臺南州警務課長は事務打合のため十七日急行にて出府二十日頃歸南の筈(臺南電話)
△阿部軍司令官一行は臺南第二聯隊臨時檢閱を終へて十七日午前九時五分臺南驛發同日月潭に向つた(臺南電話)
△竹下臺中州知事は十七日午前九時自動車にて臺中より二水に向ひ同日水社泊り十九日川中島へ向ひ二十日歸中の豫定である、(臺中電話)
△大磐澎湖廳長は郷里滋賀に在る母堂の重病に就き歸省を願出の手續中で近く出發の豫定(馬公電話)

會事

△振興會 臺中州花壇庄三家春第二區振興會發會式は十五日午後二時より公地に於て擧行した

萬なかだち
求職一件一回 壹圓貳拾錢 其他一回 壹圓七拾錢 匿名倍額

女中 數名入用三十歲未滿經驗ある者 臺北木町三丁目 花屋ホテル
女給 數名入用 臺北市京町都通り 電話二九三七番
上女中入用 北門町一三 木村梁治宅
店員 數名入用 西門市場 佐藤伸吳服店
店員入用 男十六七歲內地人要保證人本人來談 大和町三 電二一六四 商店
貸家 大正町二條通 十五四大正町三條入口
玉突 場所市內最繁華 榮天地電三六二六
讓オトバイ ノーオトン三馬力 末廣町電一九〇九番 玉理
讓下宿 六疊五間八疊一間 金無見玉町二ノ三電九五八
電三六一二三番 至急 兒玉町二ノ三電九五八
電話 附賃 商品券 株債 臺北市大和町電六二九 大盛
電話に金融 商品券 買 町一ノ八七電三二五 正和電話店
電話(松山)七番讓 德興株式會社 電話三二〇二番

試驗必勝法 滿載の六月號
中教實教 高教 必勝號 五拾錢
文檢受驗生
文檢受驗準備サロン
受驗就職 保健體驗號 參拾錢
受驗生
男女專檢 模範解答
合格答案 作成要領號 參拾錢
教員受驗生
大明堂編 師範二部 男女入學問題全集 改新版
高等試驗 資格認定 獨學受驗法
發行所 東京市神田區 大明堂書店

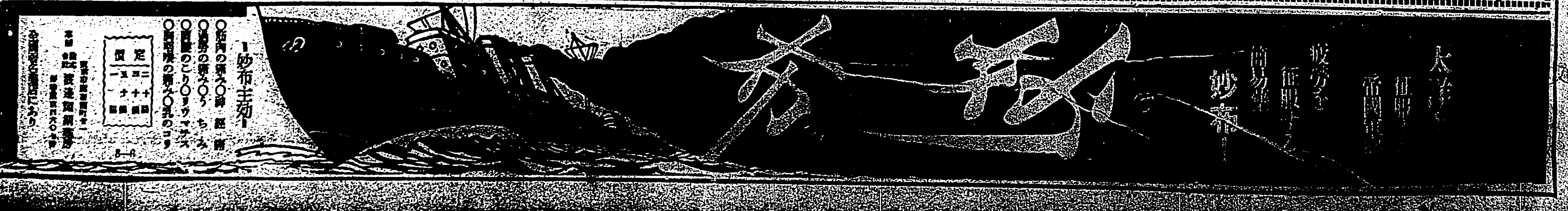

衛生口錠

一金貳拾萬圓也提供

カオール發賣卅五週年記念事業として愛用者諸君と協力し一大『國民保健運動』用の爲

カオール拾錢包を洩れなく進呈致します

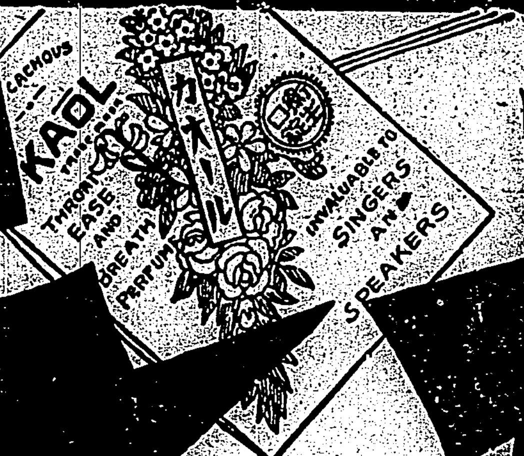

口中殺菌劑 カオール

此の運動に御參加の御愛用者は

一、カオール定價金廿錢以上に添付の効能書を御熟讀上、東京市日本橋區水天宮前安藤井筒堂藥品部保健運動係宛お送り下さい
（開き封にして、住所氏名、明記のこと、郵税未納、不足は受付ません）

カオール十錢包を直ちにお送り致します

二、カオールを受取られた方は………
先づ親しい方々へ數粒づゝ差上げて
イ、病氣にかゝらぬやう
ロ、病氣の主なるものは口より入ること
ハ、口より入る病を防ぐために汽車、電車その他人込に居る時、外出の時、飲食の後にカオールを口中にする事
等、其他保健衞生に御氣付の點を御説明願ひます

斯く皆樣の御盡力に依り一般保健衞生思想が高まり人生最大の幸福を得られる譯です是非御協賛を願ます

カオールの配劑と其効用

製劑顧問 ドクトル 松尾道

一、口中殺菌劑を配合す
從つて空氣又は飲食物と共に口腔より侵入し來る病菌、例へばチブス、コレラ、流感、結核菌等その他の病菌病毒を口中に於て完全に殺菌し、依つてこれ等傳染病を豫防す。

二、健胃整腸劑を配合す
從つて胃を健全にし、且その消化力を亢進し食慾を増進せしめ下痢、腸カタル等に整腸劑は殺菌劑と相協力してこれを治療す。

三、興奮劑及强壯劑を配合す
從つて心身の疲勞衰弱したる時には各機能を興奮せしめ氣力を回復旺盛にし。健胃劑と相俟つて所謂の强壯を計らしむ。

四、清涼劑及芳香劑を配合す
從つてその特有の芳香により口中の惡臭、惡氣を除き、扶桑形は咽喉の乾燥を潤し、惡臭を変化し從つて精神を爽快ならしむ。

◎故に皆樣の保健の爲に
◇惡疫流行の時　◇飲食の後
◇他人に接する時　◇汽車電車に乘時
◇執務勉强の時　◇遠足運動の時
◇口中の臭き時　◇酒食を召上る時
◇禁煙を望む時　◇音聲を使ふ時
◇氣分惡しき時　◇疲勞したる時
カオールの二三粒を口中にされたし、本劑を口に含めばマスク、ウガヒの必要なきと同時に心身を爽快にし胃腸を健全になすの効あり

◎本日より直ちにカオールの御常用をおすゝめ致します

▶定價と容量◀

袋入	（十錢）	百粒
同	（二十錢）	二百五十粒
ポケット容器付	（三十錢）	三百粒
丁字形容器付	（三十錢）	三百粒
御勾玉容器付	（五十錢）	五百粒
鞄形容器付	（五十錢）	五百粒
德用瓶入	（五十錢）	八百粒
同	（一圓）	二千二百粒

本舗　東京市日本橋區水天宮前
株式會社 安藤井筒堂 藥品部

新発賣
光輝燦金石製
美術容器
金五十錢
五百粒入

島田臺銀頭取の 縦横談……
今期も頗る順調だ

島田臺銀頭取は十六日曾我子と同道日月潭工事を視察して歸北したが十七日往訪の記者に例の明快調刺たる元氣を持つて問に答へた

一、日月潭工事…時間がないので奥地は見ず唯湖からの取入口、送水路、落し口の工事を見たんだがなんと大したものだね、落差は一千百尺とか聞いたが落成後の壯觀が思ひやられる何しろ一ケ所で十萬キロ發電は内地でも例がないやうだ、落成は豫定より二、三ケ月繰上げれる見込だといふが、臺灣の産業開發に一變化だつた動力問題が之で解決されることになるから大したものだ、電力の消化策についてはいろ〳〵何れ起ることであらうが大河内博士らの説いた曹達工業―即ちいくら取つても盡きぬ海からの鹽と電力と結ぶ化學工業等もたしかに考へられる一つだらう、又臺中縣警探取による硫安製造の如きも臺灣の百姓が遁る〳〵高い運賃をまで肥料に強ひられてゐる現狀に鑑み當然起すべきものだらう、内臺の事業家から臺銀の方へボツボツ相談があるかつて？まあ無いこともないがそれはさうだら電力の方でも一生懸命懲慂してゐることだし内地企業家など適當な投資口がなくて腕肉の嘆に喞つてゐる際だからナア

二、保證準備擴張問題…六四議會には政府側の都合で出なかつたが、準備限度擴張によるか、發行税引下げによるか何れかに次の議會には必らず實現するものと信じてゐる、このことたるや日銀法の改正もあつてのことだし、政府の低金利政策の立場から云つても論議の餘地はない、銀行側の要望は元より一般島内人士の立場としても發行券のコストを下げることになるから應援して呉れることと思ふ

三、預金利下げ…先月頃餘程實現に迫つて居つたのであるが、アメリカの財界動搖や世界經濟並に國内政情の不安等々の政治的事情が影をさしてつひに時期を失したやうだ、しかし何といつても十億からの公債が出るとなるとインフレは必至のものだから利下げ要望は必然で下期早々起るであらう、なほ一部の人は郵貯が下げすぎて困つてゐるといふがこれはむしろ郵便利子が安すぎるものでなく銀行その他の預金利子が割高だといふこと、即ち國策から云つても當然郵貯に追從して利下げすべきものだと思ふ

四、世界經濟會議…その先驅をなす世界關稅休日案の成立見込は確かに一般の空氣を緩和する働きを持つが、休日案それ自體は關稅戰への停戰ラツパのやうなもので自由貿易主義への轉換とか現在より相互減稅といふ意味でないから之を以つて世界貿易の更生と期待することは出來ない、殊にこの協調精神を強ひやうとする直前に日印貿易を廢棄さしたり今亦埃及をも日本から引離さうとする英國の態度など大いに注意ものだ目先効果有るなしに拘らず後日のためにこれの出方に對してどし〳〵抗告してをく要がある、然し總ては本會議での戰債、通貨、關稅等の主要問題協商の成行如何にあるといはねばならぬ

なほ本行の今期は頗る順調だ、在支支店の一部には時局關係取引の事實はあるが其他の本支店は内外共警戒くない、本店建築は現在の店が腐朽に近く着工を急ぐわけだが發券銀行たるの立場で堅牢なる大金庫設備が要し總坪數最少限度三千坪を要するので相當宏壯なるものである、氣楽は求めぬ安全第一主義で今秋頃工事着手一ケ年半で落成さしたいものと思つてゐる、彰化支店云々のこと、さうだね適當な時期になれば考慮に入れたいと思つてゐる程度だ

麻袋の「先物取引廢止は 米産業に打撃」
共販の主張は責任轉化だ

米穀麻袋共同販賣所では移出米包裝用麻袋をめぐる今回の不祥事件の病原を共販と米穀組合との間における

先物契約 にあるとなし、今後に於いては先物契約をしない方針で行くこととなつたことは既報の通りであるが右は産地筋に非常な不安と衝動を與へて居るやうである、之に關し某米商は語る

共販といふ獨占機關は必ずボロを出し不正行爲が行はれる事は設立の當初よりわれ〳〵が既に指摘して置いたのであるが不正事件は共販制度そのものにあるのであつて先物契約をなすがためでは決してない、共販が之を先物契約にあると主張するは明かに責任を他に轉嫁するものにして延いては米穀利用組合その他の連に其の首謀者を侮辱するものである、今や叺を使用するの機運いよ〳〵熟し麻袋の餘命はために殆ど見えすいて居るから先物契約の非たるに名を借りて今の中に一儲けせうといふのが

共販の肚 ではなからうかと思はれる現に土壠間と移出商との間に米の青田賣買は盛に行はれ先物取引を行はんとして居るが、かかる取引には包裝用具の代金も當然算盤に入いるが麻袋の先物契約は出來ず値段も前以て發表して貰へないとなれば麻袋の手當出來ず、米の先物賣買取引も從つて出來なくなる故、農村金融はつけられず收穫期に於ては出廻壓迫で農民大衆引いて臺灣大局のため非常な問題となるのは火を見るより明かである、共販としては袋の先物契約をしなければ出廻最盛期に至り供給に手加減を加へて幾何でも單價を吊り上げられるわけであるから先物契約をせぬ方針といふのは麻袋の餘命幾何もない

今の中に ウント儲けて置くものと解釋されても仕方がないだらう

ず極めて閑散狀態を繰返して居る正米市場では六月二十日限一期蓬萊は南部蓬萊が全部蓬萊米となる關係上二十錢の格下げを見越し七圓六十錢と比較的穩健なる相場を示して居るが殆ど出來不申で終り、十日の總出來高僅かに十餘車といふ正市開設以來の不況振りを演出して居るが、之は仕手が既察したのと季節的關係とにもよるが、一面正米市場取引が堅實となり、場外取引値段と大なる開きを見せなくなつたため思惑妙味減殺されて實取引の大部分が正市に掛けられずに場外に走り移出商對産地直接取引となり、場内思惑賣買が跡絶れたのも一因のやうである、移出商は正米市場では賣方に立つて居るが産地との買付契約高は十二萬袋以上に達して居ると云はれて居る此の内三井が半數以上を占め、加藤、杉原、三菱といふ順であり、出廻期に近づくと共に日に增し此の數字は増加して行くものと見られて居る、尚阪神市場は鮮米本位の市場丈けに先物の蓬萊には冷靜であり、相場も絶えず京濱より五錢乃至十錢下鞘を付けて居るが京濱市場は可成腰を入れて買進んで居る而して今後果して如何樣の市況を展開するかも自ら京濱市場の動き如何に關る譯であるが本年の出來高が前年同季に比し約半數であることゝ産地では植付甲數に於て約五十三萬甲、收穫數量に於て約五十萬石の增收を見越されて居る點が缺材料とされ、內地滿鮮米が現狀を續ける限り早晩出廻壓迫相場に見舞はれ相當苦心を覺悟せねばならないと觀る向もある

アメリカへの 麥酒輸出
すでに六萬函

【大阪十六日發本社特電】麥酒の對米輸出はアメリカの麥酒解禁實施以來既に約六萬函に上つてゐるがその大部分はユニオンである、然るに對米輸出麥酒に二合壜の需要が多くそれだけに壜詰作業荷造に手數がかかるのみならず内地販賣と異なり空壜の回收は全然不可能な不便がある、これがため會社には專屬製壜工場を總動員する外製壜會社へ特別註文を發し同空壜の回收を容易にするため内地の空壜買上代金を最近二厘方引上げたが、内地としても愈々麥酒の需要期に入つたため對米輸出は最も高値に賣れる所を選んで制限輸出を行つてゐる

米取引閑散
軟材料が多く 出廻壓迫免れず

內地米百萬石の買替、朝鮮米五十萬石の繰下は不貿の上米が一騰せちるる點より見て弱材料とせられ將賣米は先限二十五圓臺に乘せ地場筋氣の買進みと相俟つて底堅い成行を示したが實際的には政府の買替並に朝鮮米の繰下は却つて餅米免れ難きと內地糯米不足が緩和せらるゝ結果となるため買方の出動を促し相場反落して再び二十四圓五十錢中心の浮動相場を現出して居る、蓬萊米は滿鮮高に刺戟せられ、七月限臺中一期蓬萊七圓九十五錢まで出來たるも跡高値續かず、繰下米壓迫を氣にして一齊に軟弱商度となり、今では七月限臺中北一期蓬萊米七圓六十五錢、臺中一期蓬萊米七圓七十五錢、南部一期蓬萊米七圓六十錢殘み、産地と約十錢方の逆鞘を示し商談進捗せ

鐵道省納入炭 大手筋も 遂に屈服
而も小口業者と同値

【大阪十七日發本社特電】昭和八年度鐵道省用炭の納入契約に關し當局では先づ小口業者との契約を結び次いで常盤關係數會社との契約をなし昭和石炭系の三井、三菱その他の大手筋との契約を留保してゐたが、遂に昭和側は强硬な當局の態度に屈服し價格取扱數量その他の條件共當局の言分に從つて十五日午後左記各社は見積書を提出した、よつて當局では內容を精査の上兩三日中に三十餘社の決裁を得て正式に契約の成立をみる運びとなつた、而して今回大手筋三井、三菱、貝島、住友、麻生、安川、松本、大倉、古河より納入する數量は百六十二萬噸で、各社の割當數量と業者の要望により特に設差しないことになつたが、大體三井三菱は前年度に比し二割内外の減

東西人の嗜好の相違 軟質米と硬質米
品種別に信用ある標識が必要
蓬萊米の座談會(二)

西田氏(承前) 乾燥が惡いと腐敗し易く乾燥し過ぎると胴割れが多く出るのであるから乾燥の方法に付き特に研究を要するやうに思ふ、それから調製の點に就て云へば石拔きを充分にやつてもらはねばならぬ、朝鮮米は元々石が多く混つてゐたが今は石拔米として聲價を擧げてゐる、臺灣米には今餘石拔きが徹底してゐない、多いのになると一級につき一握みの石が混つてゐるものさへある、內地の精米所でも大きな工場には石拔きの設備がしてあるが小さな精米業者は一々手で石を拔いてゐる、從らに時間を空費し手數を要するわけで石が拔いてないと問屋も小賣屋も困るのだから此の點産地に於ても一層努力を拂つて貰ひたい次に品種に就いて云へば內地では一時蓬萊種が好評を得たが後に苦情百出聲價を落した、思ふにそれは頃の聲價が一定でなく、何か別のものを交配して聲價なものが出來たのではなからうか、品種々々と云ふけれども商人の打つマークは必ずしも信用が出來ない、朝鮮米には品種別のマークが押捺してあるこれは官府が責任を以て打つのだから安心して取引することが出來る、商人必ずしも不正直ではないがその信用と實際とが相違することがあるのだから何うしても檢査の下に責任ある品種を必要とするのである、檢査の仕方については取引所の方では一定の標準があつて乾燥が何點、調製が何點といふやうにして等級を定め、品種の檢査には通つてゐても取引所では不合格となり或は格を落すこともある、野州米事件の如きはその一例であつて、斯る場合は關係者から苦情を聞くこともあるが、取引所では飽くまで公正を期してゐる、理想として品種別にマークを打つこと即ち蓬萊米なら六十五號の一、二、三等、愛國種の何等と云ふやうに認識すべきであると思ふ

磯技師 蓬萊米の品種改良については從來相當苦心を重ねて來たのであるが今や六十五號種が特に東京人の嗜好に適し案外にも認められるに至つたことを新聞紙上によつて承知し洵に有難く存ずる次第である、ドンな品種が內地の消費者に喜ばれるかといふことを突き止めるまでには色々な品種をつくり現二號の如きも探りを入れた一つである、蓬萊米が本當に一本立ちになつて發展し得るのはこれからであると思ふし、東米の吉田、西田兩氏が來臺されたのは品種の鑑定を願ひ御希望を伺ふ良い機會であり、その上にて將來の目標がきまれば仕事によみもなく一層元氣よくやつて行けるわけであると喜ぶものである、六十五號は十年の努力で吹出した品種となり且又品種は昭和二年に出來た品種であるが新竹州番でいもちに冒されそれを逃れる支柱として施を推奬したやうなわけである、乾燥に就ては色々研究を重ねて來たのであるが好天氣に乾燥して雨に曝はれさへしなければ胴割も上がり三百坪で百石を乾かすことが出來る、食味の點は水分一三・五%位が適度で一三%までは味も良いが一一%まで乾燥させると味が落ちるのである、胴割れは急激な乾燥をやつたものに出易く、一、二期米のうちでも二期米には比較的胴割れが少い、開花、成熟の順序を整一にし成るべく一齊に出穗させ收穫後之を乾燥するにも無理をせず徐々に乾かすやうにして胴割れを少くするやうにしたいものである

西田氏 東京では軟質米が比較的多く消費されてゐる、秋田、岩手、本石などは水分一七%至一八%のものが旨いとされてゐる、私は一五%以內のものなら食味を失はないと思く感じてゐる、關西人は硬質米を多く消費してゐるが東西の嗜好は茲にも相違がある、次でアルミニュームの釜を用ゐる奥さんには硬質と違つて多くガスを吹き上つてしまふ軟質米は關係上硬質米だとふくらみ切らぬうちに炊き上つてふつくりとしてゐるから舌に入れて喉にやるまでの感じが好いといふのであり一方硬質米は嚙みしめてうまいといふのである、少しく餘談に入つたが、要するに保存に堪へる程度に乾燥した柔かい米といふのが大事なところと思ひます、これが一般に受けるものと思ひます、此の點からして最も適合した一つの品種に統一することも必要ではなからうか

磯技師 蓬萊米の品種を全島同一品種に統一することは六つかしいが、檢査所を中心として地方的に或る品種又はそれに似たものに統めることは出來やう、タトヘバ彰化、員林、斗南など夫々一地域から百萬袋位づつ同じ品種のものを出すといふことは可能性があらうと思ふ

貝山氏 臺灣の産米を全部蓬萊米にすることは出來ますか。

梶原氏(州技師) 島內消費の關係と在來米の値段、蓬萊米との値開き等の關係其他からみて全部蓬萊米になることは絶對になからうと思ふ

肥料統制の 國策樹立を要望
過剰分輸出のため 輸出組合の設立

【大阪十六日發本社特電】硫安配給組合の代表者から肥料問題の必要を希望する所あつたので商工省では

一、現在の配給組合の組織を强化して完全なるカルテルを結成せしめ重要産業統制法を適用し新業の設置を助長統制すると同時に價格の調節を圖ること

一、海外に對する無暴なる濫賣を防止して輸出の統制を圖るため輸出組合の設立を促すこと

の二點に重心を置いた今後硫安の國策樹立に關する具體的方策を攻究することになつた即ち商工省の調査による硫安の需給推算は內地朝鮮を併せて生産能力八十六萬三千噸に對し需要約七十七萬噸で差引約九萬噸の供給過剰となり更に硫安會社では約三十二萬六千噸の增産計畫がありこれが實現する昭和九年八月には多量の供給過剰を來すことになるからその過剰硫安は海外少くとも東洋市場に對しその販路を開拓する必然の趨勢に迫られてゐるのでこれは輸出組合の設立によつて輸出の增進とその統制を保持することが最も妥當であるとの見地に立脚したものである

硫安配給組合 で補償

【大阪十七日發本社特電】硫安配給組合では過日商工、農林兩省の要望に基き硫安の値を從前の一叺三圓七十五錢から同五十錢に引下げ割戻料も五分半から二分に引下げたが今回の值下は需要期に際してのことゝて市場に相當の混亂を惹起し市價は公定建値を下廻るに至り受渡に當つて慘むべき肥料商の打擊も少なからざるものがあるので會社側でも近く各肥料商の實狀に應じて奨勵金の形を以つて損失を補償する筈である

畜産會議
第三日終る

全島畜産會議最終日たる第三日は午前九時開會

▲牧野設置に關する件―全島的に適地はあるも既に他に使用目的があるので牧野として使用することは不可能である、依て家畜の運搬場或は運動場の如き小規模のものを設置したいといふ意見に一致

▲血統登録に關する件――之は各州でやつてゐるが將來は府令で統制あるものとしたいといふことゝなり、その他申出以下各州からの希望事項につき協議する所あり午後二時閉會されたが更に二時から畜産協會事務打合せを行ひ散會した

蔗作肥料入札

昭和製糖では玉井製糖所の九、十年期蔗作用調合肥料一萬七千叺に對し去十四日見積入札を行ふたが入札單價は

賀田組	二、五六三圓
盛進	二、七二五
苓商肥料	二、七四五
安部幸	二、七四八九
杉原	二、七八〇

にて結局賀田組に落札した、納入期は六月中旬二千叺、七月中旬三千叺八月中旬六千叺、九月中旬六千叺となつてゐる

南洋實習生
十七日出發

南洋實習生として本年臺灣より採用された者は坂本護一(臺北工業出身)永野大治(臺南一中出身)の二名であるが南洋協會臺灣支部では兩君の送別を兼ね前途を壯んにするため十六日午後六時から鐵道ホテルにて送別會を開催した出席者は平塚支部長、名和幹事、有田華南銀行副總理、坂田高商教授各新聞關係者等で平塚支部長は約半時間に亙る丁寧な告別の辭を與へた兩君は十七日出帆の瑞穗丸にて上京したが東京本部にて二ケ月の教育を受けた後南洋に向ふ筈

烏龍茶初荷
各洋行開店

本年の再製烏龍茶初荷として十六日錦和洋行が三百餘斤を買取つた相場は二十圓で昨年と略同値であるが時期は十三、四日早められた當業相場も安定したものと見られ他の洋行も一齊に開業活發な取引を見るものと思はれ包種茶に比し好調を豫想されてゐる

東西南北

▲臺銀の餘技展といふのを覗く、書、畫、短歌、俳句、手藝、染花などに亘つて出品八百點、仲々の盛況ぶりだ、餘技といふべく勿體ない逸品が多い、拝南頭取が楽蘭白梁、無聲聲が一味氣に寄稿夫々含みのある四字だらうが、ゴルフも亨も餘技展に出す術はなく、悲觀してゐる」…の卅一字ばり申わけはそれでた▲しかに一驚、尤も奥さんが二八分以上の勉强デスとはさる人の洒意であつた▲走り見の上ではあるがヤハリ一番ソロつてゐるのは愛友會同人を中心の寫眞で逸品が多い、屏東支店の小林君の研究だといふオ・ト・クロームと龍式天然色寫眞の如きもレンズを通してみると全く遠近感と物の自然色が實感そのままで、これらは同氏に專念沒頭して貰つて之を現在のトーキーフイルムとその性能がつながるやうにでもなればそれこそ大した貢獻だがと思はれる▲このほか婦人連の手藝品も仲々技巧を競ひ女子店員の作だといふ草書四隣中の十二ケ月色紙書きなど驚くべき文字の闊達さといふ今更發見したやうな感を與へられた▲十七日は曾我子爵も隅から隅まで熱心に巡覧し之は大したものだと感嘆を措しまなかつたが、之の擧の主唱者士居秘書課長の心勞亦報いられたといふもので非常に評判がよい、是非とも毎年つづけられたいもので願はくば會場をどこか教育會館の如きに選んで堂々と進出して貰ひたい、餘技展といふべく餘りに贅澤れた內容だ。

商況(十七日)

臺中米價(十七日)

蓬萊米七、四〇錢、九、四八錢、在來米九、九五錢(附袋)長糯六、三〇錢、出來高不申(臺中電話)

米況

臺米現物相場

	本日	前日比
南部一期在來米	六、二五	同
北部一期蓬萊米	七、二八	三高
中部一期蓬萊米	七、四七	一安
中部一期丸糯米	六、三八	四安
北部二期丸糯米	六、四七	一安
南部二期長糯米	六、一五	同

東京期米 ▲後場

	寄	止	高	安
當	二三五六	二三四八	二三五八	二三四八
中	二三九〇	二三七七	二三九四	二三七七
先	二四七二	二四六九	二四七五	二四六九

神戸期米 ▲後場

	寄	止	高	安
當	二三四三	二三四三	二三四三	二三三三
中	二三七五	二三七一	二三七五	二三七一
先	二四四〇	二四四一	二四四六	二四四〇

堂島兩建控除俵合

當限 八八、七〇〇石 賣方 小河以下 一一店 買方 太田以下 一二店
中限 一一、〇〇〇石 賣方 濱先以下 九店 買方 上柄以下 一七店
先限 一二、一〇〇石 賣方 廣瀬以下 六店 買方 小河以下 三六店

堂島前場先限主なる手筋

賣方 朝鮮筋(村岡)中東筋(磯甚、北川)正米筋(廣瀬)米穀筋(茜、水野)
買方 株式筋(田中金、服本)地場マバラ 硬派(小河、水野)(脇本、管理、中與)

堂島前場先限兩建控除主なる手振

賣方 村岡一、九〇〇磯甚五〇〇北川九〇〇廣瀬一、二〇〇
買方 小河、岡崎七〇〇田中金六〇〇服本、管理、林傳五〇〇

堂島米況前場

【大阪十七日發電通】昨日久し振に好況の氣先乍ら今朝は神戸下寄に期近ボンヤリ先は中東筋、朝鮮筋に買込まれ地場小河その他强氣マバラ買ひたるが三十四圓六十一錢と呆け氣味に間り期待された株式が早くも鈍化模樣に買氣引立たず次第弱りの商備となり四十四錢と挫折し場違筋買に四十六錢と附け薄商内に四十二錢と引けた

堂島米況後場

【大阪十七日發電通】前場反落の氣先後場は無材料に氣薄く當中限々に先は小口商内で二十四圓四十四錢と小戻く寄りその鼻四十五錢と伸びたるが買物添はず株式の跡ボンヤリもあつて四十錢とダレ更に三十九錢と割込み手詰に結局四十一錢と閑散裡に引け本日出來高十三萬二百石

基隆在庫米(十七日朝現在)

二期蓬萊米	四、五一八袋
一、二期蓬萊白米	六、六〇二
二期丸糯米	一〇、四七二
一、二期丸糯白米	八
一、二期長糯白米	二一
一、二期在來白米	九八
合計	二一、七一九
到着米二十四車(二六二噸)	

高雄在庫米(十七日朝現在)

一期蓬萊米	二四八袋
二期蓬萊米	七、六四一
二期丸糯米	一、〇八七
二期長糯米	一、八六一
二期在來米	八、〇二二

正米市場

	公定相場	出來高
一期蓬萊米 先	七、六〇	二二車
二期蓬萊米 中富	不申	―
二期蓬萊米 中富	七、三三	一
二期丸糯米 中富	六、四〇	二一
二期丸糯米	不申	―
總出來高		四五車

大阪期米 ▲後場 ▲全部出來不申

節	當	中	先
一	二三三五	二三七八	二四四四
二	二三三九	二三七六	二四四五
三	二三三九	二三七七	二四四一
四	二三三八	二三七七	二四四〇
五	二三三五	二三七七	二四三九
六	二三三五	二三七四	二四四一

株況

東京短期 ▲後場

	寄	引
東新	一八八、二〇	一八八、三〇
大新	一二三、〇〇	―
鐘紡	一二八、四〇	一二七、六〇
鐘新	一〇七、一〇	一〇七、一〇
日魯	七四、〇〇	七三、五〇
日糖新	五〇、八〇	五〇、九〇
明糖	一〇四、八〇	―
淺野新	三八、〇〇	三八、一〇
日産	八三、五〇	八三、七〇
日石	六一、五〇	六一、五〇

東京長期 ▲後場

	寄	引
富士紡	五八、三	同新 二九、〇二
東洋紡	一五五、一	同新 七七、〇〇
日清紡	九八、八	同新 五三、九〇
鐘紡	一三三、三	鐘新 一〇七、五〇
大紡	―	同新 五〇、九〇
東新	一二二、八	同新 六一、〇〇
同	六八、八	同新 二二、一〇
新京	六六、七	同新 四二、六〇
日魯	一〇六、一	―
明糖	一七、五	同新 四八、八〇
日産	七二、九	同新 二八、三〇
淺野	七三、二	同新 三七、八〇
日毛	八二、五	同新 六四、六〇
日石	六二、一	同新 二八、四〇

大阪短期 ▲後場

	寄	引
鐘紡	二三八、三〇	二三八、〇〇
同新	一〇七、三〇	一〇七、一〇
東新	一八八、四〇	一八八、一〇
大株	一一三、七〇	一一三、九〇
大新	一一三、二〇	一一二、九〇
商船	三一、三〇	三一、二〇
滿鐵	六五、六〇	六五、六〇
日糖	八六、〇〇	八六、一〇
日魯	七四、二〇	七三、八〇
淺野新	三八、二〇	三八、〇〇
日産	八三、八〇	八三、八〇
レヨン	六三、二〇	六三、二〇
日毛	一一八、六〇	一一八、六〇
東洋紡	一五八、〇〇	一五八、七〇

日本氷 二六、五 同新 九、〇〇
東株 一七九、九 東新 一八八、九〇

大阪長期 ▲後場

	寄	引
大株	一一三、〇〇	一一三、三〇
大新	一一三、二〇	一一三、六〇
鐘紡	一二三、八〇	一二四、三〇
鐘新	一〇七、六〇	一〇七、四〇
日糖	八四、七〇	八五、〇〇
同新	五〇、八〇	―
臺糖	―	一二三、七〇
同新	―	六一、二〇
明糖新	―	六八、九〇
商船	三一、七〇	三一、七〇
同新	一〇、二〇	―
郵船新	一四、〇〇	一三、九〇
日魯	七三、四〇	七三、四〇
同新	二八、四〇	―
日産	八三、七〇	八三、二〇
同新	六五、四〇	六五、三〇
レヨン	六三、五〇	六三、三〇
日石	六二、九〇	六二、五〇
同新	二八、七〇	二八、六〇
東新	一八八、五〇	一八八、三〇

東京銀行實株

日銀	五〇六、〇〇	同新 三五二、〇〇
正金	一七四、〇〇	
臺銀	八六、五〇	同新 六五、〇〇
勸銀	七九、八〇	同新 二〇、八〇
興銀	六六、〇〇	同新 一六、二〇

東京株況前場

【東京十七日發電通】對支問題の樂觀氣構へと共に前日後場は新東中心に昂騰を見せたるが無條件良好極買氣起り余れ、今朝は外電良好にも拘らず長期諸株は高値警戒の色を見せ商品界の伸惱みと相俟つて概ね頭重く紡績株は短期に新寄つて上向き綿絲三圓方安を外に鐘紡二圓九十錢高、新鐘二圓二十錢高、日清紡一圓九十錢高、新一圓二十錢高、富士紡、東洋紡一圓方高、砂糖株では原糖五錢方高に日糖新九十錢高、其他一齊小堅く雑株では北炭、南滿鐵五、六十錢高に反し熱帶ゴム、鐘淵、東亞煙草等一圓安、日魯、日産、日本氷、日石等三五十錢安の小安きもの多く東株一圓四十錢安、新東一圓八十錢安と頭重かつた短期は踏物一巡に一息商情となり新東は百八十八圓八十錢と寄り九圓を高値にマバラ利喰急ぎに小甘く七圓臺に新落した、商品界頭重に鐘紡その他も高値一巡に引緩んだ

公債

東京國債

甲號五分利	九九、九〇	―
第三五分利	―	九八、八五
第一四分利	八九、七〇	八九、六五
第二四分利	八九、六五	―
佛貨公債	―	一五六、四〇
現債出來高		五二、〇〇〇圓

爲替

神戸對外爲替

對米期近 寄 二三弗四分三賣 引 二三弗八分七賣
同 先物 寄 二三弗四分三賣 引 二三弗八分七賣
對濱期近 寄 一片二分一 引 一片二分一
紐育爲替 米日爲替 二四弗 米英クロス 三弗九二仙

銀塊

倫敦現物	一八片一六分三	
同 先物	一八片四分一	
紐育現物	三二仙三八	
同 先物	三五仙八〇	
大連現物 ▲前場	一〇五、〇〇	一〇四、九〇

絲況

大阪綿絲 ▲前場

米棉 二十錢安
印棉 六十五錢高

大阪棉花

		寄	引
▲前場	五限	二〇四、九〇	二〇三、〇〇
	十一限	一九四、九〇	一九二、四〇
▲後場	五限	二〇一、九〇	二〇一、八〇
	十一限	一九二、七〇	一九二、〇〇

大阪人絹

		寄	引
▲前場	五限	五四、六〇	五四、五五
▲後場	五限	五三、九〇	五三、八五
▲前場	五限	一一、〇〇	一一、〇〇
▲後場	五限	一〇、五〇	一〇、六〇

横濱生絲

		寄	引
▲前場	十限	七七四、〇〇	七七七、〇〇
▲後場	十限	七七七、〇〇	七六四、〇〇

大阪清算 ▲前場 ▲後場

一節 五限 一三六〇 八限 一二九九 十限 一三一六 六限 一三六七 九限 一三〇六
二節 五限 一三六六 七限 一二八八 九限 一三〇七 六限 一三七二 八限 一二九九 十限 一三一七
三節 五限 一三六八 七限 一二八六 九限 一三〇六 六限 一三六九 八限 一二九七 十限 一三一六
▲後場 一節 五限 一三六四 八限 一二九五 十限 一三一四 六限 一三六八
二節 五限 一三六〇 七限 一二八四 九限 一三〇三 七限 一二八四 十限 一三二五 八限 一二九五

大阪現物

三温(OBB)	一七圓四八錢
分蜜(M3)	一八圓一〇錢
精糖(臺)	二〇圓九八錢
同(甜)	二〇圓〇七錢
同(日)	二一圓一〇錢
耕地白糖(AX)	二一圓一四錢

砂糖

玖馬 一弗三〇仙
爪哇

大阪現物

直段	五圓九一仙四分一
六月積	五圓九一仙四分一
七月積	五圓九二仙二分一
八月積	五圓九二仙二分一
九月積	五圓九二仙二分一

神戸市中相場

大豆現物 六、一五 同先物 五、一五
豆粕現物 一、七四 同先物 三、六五
硫安內國物 三、四〇 同外國物 九、〇〇
過燐酸15% 九八 同19% 一、〇〇
硝石現物 一、三五〇
小麥內地物 六、九五 同米國物 五、三〇
麥粉(百合) 三、六五
破滿洲物 二、七〇 同上海物 二、七〇

	寄	引
大豆現物 五月限	四、九〇	四、九一
六月限	四、八八	四、八八
七月限	四、九一	四、九一
八月限	四、九五	四、九五
九月限	五、〇一	五、〇二
豆粕現物	一、五一	一、五〇
六月限	一、五二	一、五二
七月限	一、五四	一、五五
八月限	一、五五	一、五五
九月限	一、五五	一、五五
豆油現物	一、五六	一、五五
六月限	一三、七〇	一三、七〇
七月限	一三、八〇	一三、八〇
八月限	一三、九〇	一三、九〇
九月限	一四、〇五	一四、〇五

大連特産 ▲前場

節	五限	六限
一節	三、六四	三、六一
二節	三、六四	三、六一
▲後場 一節	三、六五	三、六二
二節	三、六五	三、六二

穀肥

神戸豆粕

同 先物 一〇五、一〇 一〇五、〇五

月經 頭痛にノーシン 月やくの御手當は…… 一日一刻も早いが肝腎、あれこれと迷ふのは禁物です。それには永い間經驗を積み盛操から信用を續いて居ります本舗の眞生園、上記の兩先生が御證明にな つた藥劑を、おすゝめいたします。之れは服み易い証劑で、安心して用ゐることが出來ます。御手紙下されば詳しい說明書を差上げます又御急ぎの方は容態を書き添へ料切手三十錢お送りになれば藥劑を即日名で急送します。 醫學博士八木先生 緒方病院長緒方先生 有効御證明 眞生園 本舖 京都市山ノ內 眞生園

便秘!!それ 下劑 ミレバール 專賣特許 大日本製藥株式會社

胃腸病新藥 專賣特許 カーボニン 腸傳染病の豫防と 食中毒に 腸內異常病原菌を吸收排除し 止瀉整腸を迅速ならしむ 原因療法劑 見本文獻贈呈 總發賣元 鐵和光堂 CARBONIN

遞信官吏 志望者はハガキで申込次第「見本」つき受驗案內を無代進呈す 東京市神田區一ッ橋二ノ四・敎育會館 遞信官吏研究會

競泳に、水練に クリケット海水着 新新優秀 斯界に冠絶 スポーツ服裝問屋 大谷義商店 大阪市淡路町

颱風圏内 （2）

畑耕一作
山田喜作畫

狼火の前（二）

彼女の肩越しに、鏡に映つた、黒い人影！

驚く化粧函に兩肱をつけて振り返つた夫人――

「あ、あなたは……？」

「夫人さん。どうせこんな時刻に無斷でお伺ひした人間ですからね。」

その聲の高い「奴」は、低く笑つた。

黒地の背廣服に襟を立て、頭から鼻の下まで、スポリとかぶつた黒い頭巾のやうなもの――それは、黄色い絹製らしい。鼠のない鬪つた唇と、三角なりに切りぬいたところから鋭く自分を見据ゑてゐる眼だけが、恐怖に氣も顛倒してゐる夫人にもわかつた。

「あなた、どうぞ――」

「どうぞ――？どうぞおかけ下さいですか？お降りくださいですか？はははは。いや、無論、お降りくださいでせう。わたしも夫人さんのやうなお美しい方と、ゆつくりお話する光榮は得たいが、それよりもまづ自分の用向きが肝心ですし、無論、長居はしたくない。お眠みのお邪魔にはなりたくない。」

「御用向き……って……？」

「はははは。先にも言つた通りです。どうせこんな時刻に、無斷でお伺ひしたわたしなんです。」

夫人はドアのはうを見た。

「夫人さん。逃げ口のはうは、あなたよりもわたしに必要です。」

「奴」は、一歩左へ寄つた。それで、ドアへ飛び出すべき道は塞がれた。

「夫人さん。とにかくその化粧函の上の頸飾りを頂きませう。それから現金を少々。」

夫人は觀念したやうに、今、はづしたばかりの眞珠のネックレースをうしろざまに掴んで投げてやつた。

「最終ですな。頂戴した以上はわたしのもので、一粒でも傷がついては困るです。」と、素早く身をかがめて、絨氈の上に、眞の珠を綴る頸飾を拾ひあげた。

「それから――」

夫人は一方の長椅子にのせてある緑のエナメルのハンド・バックを指ざした。

「奴」はうなづいて、頸飾を伸ばした。

「ははあ、さすがに夫人さんだ。ちよつと那樂座へおでかけなさるにも、三百圓といふお金を御持參だ。ちがつたものだな。」

巾から大型の紙幣を引き出しながら、感心したやうに笑つた。

「どうぞ……」

「仰有るまでもなく、これで失禮いたします。夫人さんも素直だから、こつちも素直です。――しかし、夫人さん。警察へ電話をおかけなさるのは、十分以後にして頂きたい。それから、お家の人々をお呼びなさるのもね。で、ないと折角の御好意が、大變氣まづいことになりますから。」

夫人は默つて首を振つた。

「では、失禮します。」

スツとドアをあけて廊下へ出る――ほとんど足音は聞きとれなかつた。

夫人は、化石したやうに息をつめてゐた。

――甲斐未亡人邸内の騷ぎになつたのは、それから半時間の後だつた。

警官の臨檢は明け方に近かつた。

そして彼等が引きあげると、まるでそれを待ち兼ねたやうに、入れちがひに電話のベルが鳴つた。

「奥さま、あなたさまに出て頂きたいつて仰有いますので。」

と、女中のお咲がいつた。

「誰方？」

「それが、お名前を仰有いませんので……奥さまに、ちよつと出て頂けばわかる筈だからと仰有いますので。」

「妙ね。」

かうした場合なので、夫人は眉をひそめたが、とにかく電話室へ行つた。

ラヂオ欄

今日の番組

臺北（ＡＫ）周波六七〇
臺南（ＢＫ）周波七二〇

午前の部

【六・〇〇】朝の挨拶、ラヂオ體操 今日のお天氣のお知らせ…臺北測候所發表

【八・〇〇】全國氣象通報（東京）

【九・三〇】家庭百科問答△小兒の智能與（七歳の女兒）△家庭でやるシンシ張りの上手なやり方△内輪ひに十人位で簡單にたべられる獻立

【一〇・一〇】家庭料理獻立（臺北女子高等學院研究科發表）未定

【一一・〇〇】日用品小賣相場（臺北市西門市場發表、臺南市西市場發表）

【一一・五九】正午の時報、氣象通報（臺北のみ）臺北測候所發表

午後の部

【〇・一〇】放送局週報ニュース

【〇・二〇】英國娯樂時間（レコード演奏（臺北のみ））ダンス・レコード 一、共國の演說（ワン・ステップ）二、マイテナ（ワルツ）ルケージ管絃樂團 三、あれが私の家（フオックス・トロット）四、ルンペン樂るべからず（フオックス・トロット）アームストロング管絃樂團 五、夕陽と共に（フオックス・トロット）六、奥様おやすみ（フオックス・トロット）ベスター管絃樂團 七、なんでもないんだ（フオックス・トロット）八、お可愛い（フオックス・トロット）パンクス管絃樂團

【〇・二〇】臺南娯樂時間（レコード）（臺南のみ）軍歌…陸軍戸山學校軍樂隊其他

【一・〇〇】氣象通報（臺南のみ）臺南測候所發表

夜間の部

【六・〇〇】國際善意デーの集ひ（臺北）一、管絃樂（レコード）巴里コンセル・ラムルウ管絃樂團、指揮アルバート・ウルフ「歡びの行進曲」（シャブリエ作曲）二、挨拶「國際善意デーを迎へて」富田有 三、お話 A「ニコ〳〵顔で遊びませう」日本少女代表九歳 大里千代 B「僕の好きなもの」英國少年代表（六歳）アレキサンダー・マックミラン C「尊しい今日の日」臺灣少年代表（九歳）林英次郎 D「新らしくお仲間入り」滿洲國少年代表（七歳）王乗儀 E「世界中の皆さん手をつなぎませう」日本少年代表（十二歳）竹内正治 F「ふるさとを訪れて」英國少女代表（六歳）ルース・メリー・マックミラン G「樂しい今日の日」臺灣少女代表（十歳）林氏悦子 H「スポーツで仲よく」米國少年代表（十三歳）四、各國國歌

【六・三〇】趣味講座（臺北）趣味から觀た若鮎…水越幸一

【七・〇〇】支那語講座（臺北）初等科第三十六講…王德欽

【七・三〇】室内樂（東京）（臺北のみ）絃樂四重奏「曲目未定」ジュピター・クワルテット 第一ヴァイオリン末吉雄二、第二ヴァイオリン桂平太、ヴイオラ大塚淳、チェロ中島方

【七・三〇】長唄「新浦島」（臺南のみ）唄西川吉蔵、三味線山本タイ

【八・〇〇】野色（東京）臺北のみ「未定」

【八・〇〇】囲碁その他 臺南のみ お江戸日本橋、京の四季、鎌倉節、伊勢音頭…かもめ、千鳥三、鹿の子、駒奴、雛千代、小鳥、小梅、蝶々

【八・三〇】時報（東京）

【八・三一】マンドリン獨奏と合奏（臺北のみ）臺北ステルラ・ドーロ 一、マンドリン獨奏「悲歌」（ムニエル作曲）二、三重奏 イ、セレナーデ（アンカラニ作曲）ロ、ギリシヤの踊り（ドウニス作曲）三、合奏 行進曲、クラツカー、ジヤツク（オーデル作曲）

【八・三一】浪花節「歐井玄匠」第一席（臺南のみ）河内山松香

【八・五五】新内（臺北のみ）新吉原揚屋の段 淨瑠璃岡本七五三登太夫、三味線岡本七五三吉

國際善意デーに コスモポリタンの交驩

六時よりＪＦＡＫの催し

今日、五月十八日は世界を通じて行はれる國際親善、平和愛好の日であります、臺北放送局でも、在留の各國代表の少年少女諸君にお集まり願つて放送をいたします、尚今年は新興の滿洲國の代表も加はりますし、又比律賓の代表として臺北對抗水上競技の比律賓の選手として十三歳のクーパー少年も參加いたします、尚放送順序は不明です

一、挨拶 富田有

ルース・メリー・マクミラン（英國、八歳）
アレキサンダー・マクミラン（英國、六歳）
王乗儀（滿洲國、七歳）
林氏悦子（臺灣、十歳）
林英次郎（臺灣、九歳）
チイツクソン（米國、五歳）
クーパー（比律賓、十三歳）

右の外日本の代表が男女二名出席いたしますが、まだ人選が決定して居りません

趣味講座

▽趣味から觀た若鮎

六・三〇 水越幸一

水越幸一氏（前臺中州知事）は此の方面には造詣頗る深く、ノールウエーのオスロを過る湖上にまで鮎の趣味から鮎釣りを研究し、英國、獨逸の釣りの道を究め、その道の權威者である

中學
箇かの會費で立派に中學卒業！今すぐハガキで申込めば一冊學立身法つき講座一を紙代送呈す
東京市神田區一ツ橋二六 帝國教育會出版部

夏の婦人子供簡單服全集
涼しい上品な夏の洋服が經濟的に
しかも誰にでも獨りで出來る★
洋裝はこの夏から自分の手で
★一流大家總動員で秘奥公開
夏は洋裝に限ります。涼氣の多い我國では和服はすぐべとつきますが、洋裝は涼しく爽やかです。といつてアッパッパは醜態です。本全集に網羅した簡單服は美しく上品で、人前に出ても少しも淑女の品位を損せずしかも極く安價にできます。また本全集は洋裝中心の流行研究書としても今までにない素晴らしい全集です。
婦人服八十五種の作り方及流行スタイル講報
特選型紙六種贈呈
婦人公論六月號既讀者に無代贈呈
十六日發賣 豫約者に賣切の後悔なし★

美味！芳香！滋養！
もりこの
誰方も是非召上れ！
發賣元 食料品店販賣

尺八バイオリン マンドリン及ハーモニカ寄三味線 以上各別規則書進呈（郵券二錢）東京市 大日本家庭音樂會

●頭の疲勞 勤勉讀書 勉強徹夜等の頭腦過勞時に ノーシン を服用せられよ直に頭腦の疲勞は速かに快復し頭はハツキリと明快 になり愉快に讀書通り進行する事が出來る安全なる腦力と疲勞快復藥なり全國藥店にあり ●

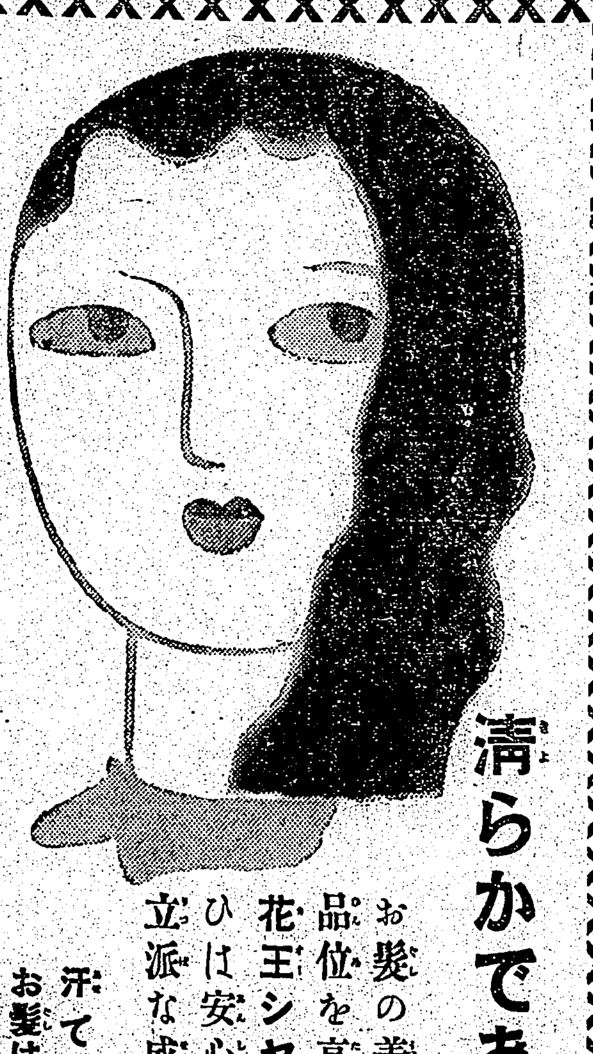
淸らかであるほど
お髪の美しさが御婦人の品位を高めます
花王シャンプーでの髪洗ひは安心で手輕でお髪の立派な成長を助けます
汗て蒸れ易い時節てす お髪は手まめにお洗ひ下さい

美しい小函入りの中味を潰すとサラ〳〵とした粉になります それをお茶碗一杯位のお湯に溶かしドロ〳〵にしてお使ひ下さい
日本髪なら一回分 洋髪や少女方なら二回分
東京・花王石鹸株式會社長瀨商會・大阪

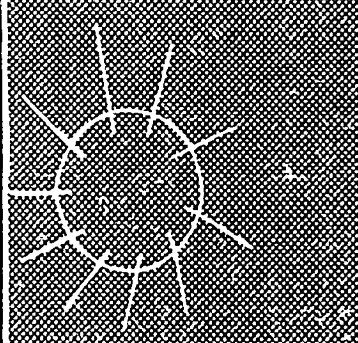
伸び行くものに！
五月の空は新緑の天地だ 伸びゆくものにキャラメルとチョコレートの榮養を與へよ！

森永チョコレート
★日本に於けるチョコレート製造の先驅者★
世界で一番よく賣れる 森永ミルクキャラメル
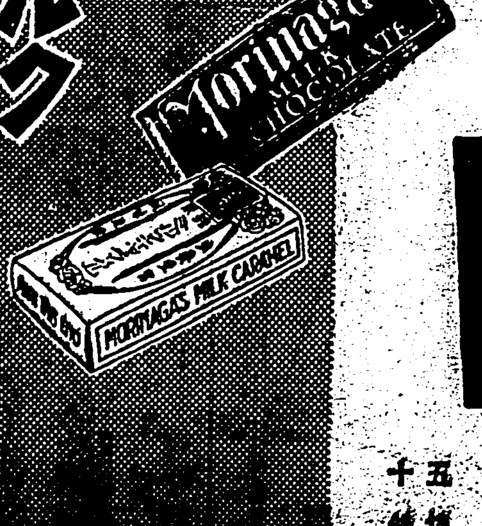
五錢 十錢

乳齒が生え揃つてから 三、四歳頃迄の子供さんへ
號形 ライオン齒刷子
此他各號取揃あり
五號形（幼稚園向）四號形（小學生向）三號形（中學生向）二號形（夫人向）一號形（大人向）
ライオン齒磨本舗 株式會社 小林商店 東京・大阪・名古屋
子供さんにも ライオン齒磨 をお用ひになる様に

我が軍早くも進出
北平まで僅か十五里
松田、高田、平賀三部隊が西進
遂に玉田も占據す

【豐潤十七日發聯合】松田部隊は高田、平賀兩部隊と連繋西進しつつ今朝十一時遂に玉田占據、更に進撃本夕は早くも北平を距る東方十五里の地點に進出した

平津は指呼の間

【新京十七日發電通】服部部隊は破竹の勢ひで敵を掃蕩しつつ前進し十六日夕刻遵化に進入、又高田、平賀兩部隊は同日午後五時四十分玉田を占領、服部部隊に策應するため北進した、松田部隊は再び南下して豐潤北方に進出し目下豐潤、玉田の中間砂流河目にあり今や平津は指呼の間にある

○車隊が敵陣に突入
愈よ密雲本陣の攻撃に移る

【奉天十七日發聯合】昨朝來火蓋を切つた川原、鈴木兩部隊は左右より猛攻撃を開始し更に百武○車隊も敵陣に突入し敵陣を大混亂に陷れ、十六日正午我軍は密雲第一線敵陣を完全に殲滅、愈よ密雲本陣の攻撃に移つた

平賀部隊南山に肉薄

【山海關十七日發電通】平賀部隊の一部は既に南方の南山に肉薄し激戰中なるも今日中に占領する見込みである

服部部隊遵化に入城

【山海關十七日發電通】服部部隊は十六日正午過遵化に入城した

何應欽は保定に逃走

【北平十七日發電通】何應欽は十六日午後特別列車で保定に逃走した

【山海關十七日發聯合】何應欽は四圍の情勢に居堪まらず十六日特別列車で保定に逃走した

進退兩難に陷って
何應欽が辭職電報
保定から中央に向つて

【上海十七日發電通】當地の確實なる情報によれば何應欽は日本軍の進出により平津地方は危ふくなつたので大狼狽し第三者を通じ日本軍に停戰を申込んだが日本側に拒絶されたのみならず南京政府の抗日論者孫科、羅文幹より嚴しく非難されたので進退兩難に陷り十三日北平を脱出し保定に赴いたが十六日同地より中央に向ひ北平軍事分會委員長の職を解かれんことを求める辭職電報を發したと

西○團九庄山で
敵の主力と對峙中
敵は直轄軍中の精鋭

【石○○十七日發電通】西○團は十六日夕刻まで密雲前面九庄山の線で敵の第一師主力と對峙中である第一師は最近北上したばかりの中央直轄軍中の精鋭で充分の兵力を有し前線から敗退した第二十五、八十三師と協力しその数は從來に見ぬ强さを示し我前線を惱ましてゐるが何應欽は十二日察西の商震軍に總出動を命じたる外各方面の兵力を割き同地集中を命じ之等は續々同地密戰線に參加してゐる

國民政府部内は
軟論が大勢を制す
支那軍に抵抗中止を命令

【上海十六日發電通】北支の形勢を憂慮してゐた汪政務院長兼軍事委員會委員長蔣介石は十五日夜急遽北上赴任したが國民政府部内は從來北支對日戰に付抵抗論と妥協論の兩論あつたところ形勢の急迫に狼狽し十五日の緊急政治會議にては遂に軟論大勢を支配し先づ黃郛を至急北上せしめ北支の政治軍事の全權を與へ日本軍の平津進撃の防止め策を講ぜしむるとともに

一、北支の支那軍に抵抗中止命令を發し

二、抗日運動を徹底的に取締り以て對日不抵抗を實際に日本側に示す

といふに意見一致した模様である

杜が獨立行動

【天津十七日發電通】支那側よりの情報によれば灤東から冷山に後退した杜聿明部下の杜致と稱する一旅長は十五日夕突如中華安國軍なる旗幟を掲げ自ら總司令代理となり、約六千の部下を指揮し獨立行動に出で、灤山四方にて何柱國の騎兵第三師と衝突し多大の損害を與へたが、更に勢ひを得て灤亞方面に向け前進中であると

臺北帝大の創立記念式
きのふ行はる

臺北帝大創立記念式は十七日午前九時から帝大學部講堂にて職員學生一同出席の下に幣原帝大總長の告辭あり、午前九時半閉式した同夜は午後七時から教育會館に於て記念講演會を開催力丸助教授の「臺灣に於ける氣候と作業能率との關係」荒勝教授の「原子は人工によつて變改す」(放送使用)椎井教授の「世界經濟の大勢と我が國民經濟の動向」と題するそれぞれ興味深き講演があり、多數聽衆の來聽があり盛會であつた

軍部は反亂罪
司法部は殺人罪及び爆發物取締規則違反
五・一五事件の罪名

【東京十七日發電通至急報】五・一五事件の罪名左の如し

軍部　反亂罪

司法部　殺人罪及び爆發物取締規則違反

頭山、本間、橘三巨頭の罪名は爆發物取締規則違反が正犯となつてゐる

彼等の心事を偲ぶ時
涙なきを得ない
上に對し奉りては恐懼
陸、海軍兩大臣語る

【東京十七日發電通至急報】五・一五事件三省合同發表の公表に就き陸海相は大要左の談話を發した

大角海相談

彼等青年將校が國家社會の現相に刺戟せられ斯の如きことを決行するに至つたことは實に懼れむべきものである、國事犯と申すか政治犯と申すか、この種犯罪の多くは公憤義憤といふ動機に基き一身一家を抛つて行はるるものであるが、さりとて國法を犯し直接行動に出るが如きことは到底許さるべきものではない、況んや現役軍人が自己の意の走るがままに斯の如き行動をとつたといふに至つては甚だ恐懼措く能はざる次第である、唯何が彼等純情の青年をしてこの過を犯すに至らしめたるかを考へる時轉た悵然として三思すべきものがある

荒木陸相談

かかる事件の起つたことについてはお上に對し奉り國民の一人としても、殊に陸軍の當事者として陸軍候補生とは言ひながら參加した者があることとて誠に恐懼に堪へないとともに斯くならしむるに至つた吾々の努力の足りなさに慚愧の念を禁じ得ない、彼等は國法を破つたのであるから法の命ずるところに從ひ寸毫も假借するところなく處斷するは勿論であるが、一方彼等の心事を偲ぶ時私は涙なきを得ない、靜かに事茲に至つた所以を考へる時國家の現状が國民の前にあると共に國民が如何にあるかを問はず深く反省する所がなければならないと信ずる

濱勇治は病氣で審理不能

【東京十七日發電通至急報】(以下不明瞭)

總督に是非話す要件がある
それで急いで歸臺
後藤法院長の談

【神戸十七日發本社特電】吉野丸は定時出港したが主なる船客は後藤法院長、山中警務局長等であつた、後藤法院長は次の船にする積りでゐたが總督に是非話さねばならないことがあるので本船にしたわけだ、司法官會議では特に紅白を問はず思想犯の取扱が問題になつた、何處もこれには人が足らず困つてゐる、臺灣でも同樣だがさういふわけで却々來てくれない、各州法院の獨立等は出來れば結構だが豫算が許さないし、然し來年度に是非東部丈けは獨立させる積りである

山中氏は今度は殆多年の懸案であつた

田中清氏に對して
三方から火の手
告訴の準備を整ふ

【基隆電話】金瓜石鑛山に於ける全從業員の動搖の色は漸く消えやらぬ漸次に次ぐ漸次に極點に達した不安、去つた田中清氏の横暴非道を鳴らす怨嗟の聲は遂々として全山に満ちてゐる、浪人組在職者共通のやる方ない憤慨は遂に田中清氏を盜爾に引き戻せとの叫びに爆發した、即ち面山に殘 つてゐる退職者と在職員百餘名は三谷辨護士のカを借り田中氏の持去つた三十五萬圓は當然一同に配分して然るべきものなりとし同氏を相手取つて告訴をする事となり、職工達約五十名は別に田中組から金瓜石鑛山に代替はり當時田中氏が口約した手當金確立を支拂ふべしと同じく告訴する事となつた、何れも目下夫々準備を整へてゐるが、更に臺北在任の退職者は之亦一團となつて田中氏を告訴する事となつたとの事でここも三方から田中氏へ火の手が揚げられた譯である

北投水道の竣功式
これを機會に盛大な溫泉祭

湯の里北投庄では其の發展策として在來の水道を擴張し更に溫泉の統一改善のために州費四萬五百圓地方有志の寄附金二萬圓、庄から約四萬圓を支出し十萬圓を投じて昨年三月二十八日起工式を擧げたが、爾來工事進捗し最近竣功を告げたので來る二十日午前十時半から北投公學校にて盛大な竣功式を擧行することとなつた、更に翌二十一日は北投社の例祭に相當するのでこれを機會に溫泉祭りを催し藝者の手踊り其他の餘興を行ひ二日間に亙りお祭り騒ぎをなす計畫である、北投溫泉は今迄河から引込んでゐたので雨の時は濁り勝ちであつたが北投庄で溫泉の統一をなした結果大雨の時でも決して濁らぬばかりでなく、使用料は從來の半値となつた由

畜産打合會延期

臺北州では十八、十九の兩日會議室において州下の畜産技術員を招集し畜産技術員打合會議を開催する豫定であつたが都合により二十五、六兩日農事試驗場會議室において開催する事に變更された

草山、北投の公園施設
內地から時に技手を招聘

臺北州では臺北市附近の遊覽地として北投、草山の開設に主力を注ぎ本年度からは新事業として經費十六萬圓を投じ圓山明治橋から北投溫泉前までの鋪裝工事をなすべく目下基礎工事中で愈々近く本工事に着手するが、一方北投、草山の公園施設について近代都市としての施設上遺憾なきを期するため內地斯界の權威者に依頼し造詣深き技術者を招聘することとなり目下人選中であつたが神戸市の公園技手城浩氏に決定、同氏は臺北州囑託となり近く着任の筈である

海軍側被疑者中
五名は不起訴
昨夜最後の審査で

【東京十七日發電通】五・一五事件の公表とともに海軍省は十六日午後六時より藤田次官、寺島軍務局長、山田法務局長を大臣室に召集し該事件關係者の起訴、不起訴につき最後的審査をなし午後八時私邸で大角海相鑑で審査の後十七日朝事件關係收容者十六名中(內一名病氣分離)十名に對し起訴命令を發するに至つた、依つて法務官は直ちに起訴手續をとることになつたがこれとともに不起訴となつた五名は即時釋放され靑天白日の身となる

釋放されたが行先は不明
海軍被告中の五名

【東京十七日發電通】海軍被告中田崎元武、鈴木四郎、村上功、古賀忠一、澤田邦の五名は不起訴のため十六日夜釋放されたが、釋放後何處に收容されたか全く不明である、尚右五名は翌日豫備役に編入された

羽田カゲキ
榮座で公演
廿六日から

羽田舞踊團の美女連五十四名は二十五日基隆入港の大和丸で來臺、二十六日から榮座で公演、終つて全島を巡演するが今回は一昨年來た組の上へ更に第一部の踊り子を加へてゐる、この羽田歌劇は中國一の大料亭廣島の羽田別莊主人が巨萬の資金を投じて養成したもので一昨年來臺後も佛國からダンスの敎師を、東京から藤間、花柳の師匠を招聘し猛練習を續け東京では俗者のハメカゲキが三つも出來た程である(寫眞は胡蝶ダンス)

資本金壹千萬圓　社長 川崎肇　帝國火災

米國水上競技
選手權大會の開催延期を求む
日本水上競技聯盟から

【東京十七日發本社特電】日本水上選手の米國水上競技選手權大會出場に關しては日本水上競技聯盟では十五日迄の期限付で米のA・A・U(米國水上競技聯盟)に打合せ回答を求めてゐたが同日まで回答なきため十六日正午より聯盟の緊急理事會を開き協議の結果米國水上競技選手權大會の開催期日を七月二十二日を中心とすることに延期せしめ

一、出發を六月二十九日の龍田丸とし

一、後選會を六月十七、八兩日に開催に決定

回答を更に二十五日まで待つ旨申送つたがそれまでに回答無きときは選手出場を拒否することになつた

國語普及唱歌
一般から募集

臺灣教育會では國語講習所國語普及會等の生徒に歌謠せしむるに適する國語普及唱歌を廣く一般から左記要項により懸賞募集する事になつた、賞金は一等一名金三十圓二等二名各十圓である

一、歌詞の種類は唱歌及び民謠で歌詞の題目は任意である

二、歌詞の內容　本島の地方色の發現に留意し國語學習、趣味の涵養、國語愛用心の育成其の他情操陶冶に資するもの

三、歌詞の形式は隨意、但し平易を旨とする事

四、投稿は文敎局社會課內社會教育部宛、締切りは六月末日、審査發表は七月下旬

某事件が片付けば
司法部內に大刷新
田中臺南地方法院長の勇退で
後任銓衡注目さる

大學專門學校又は中等學校の教諭とか、府、州の技師、法院或は判官、檢察官などの人事は一般行政畑など以上に深刻な底流や暗闘があり、それが人事決定に當つて表面化することも決して少くない中でも本島司法界に於てもこの種の人事系統はある種の形をなして低迷してゐると言はれてゐるが、近く勇退を傳へらるる田中臺南法院長の後任補充に伴つてその銓衡如何は今より非常なる興味をもつてみられてゐる、本島司法畑の人事系統は大別して後藤(高等法院長)系、鈴木(覆審部部長)系及び全然前者に關係なき無派との三つに分れてゐるが、この內特に系統的に優勢なのは後藤系でその總師は伴野臺北地方法院長と言はれてをり、この系統以外のものとして新派組で鈴木覆審部長があるがこれは今日の所では未だ極めて微力であるらしい、無派は竹內高等、古山地方の兩檢察官長の如く比較的新らしく內地より轉任した人々でこれ等の人々は全然系閥的勢力抗爭圈からは遠ざかつてゐるやうである、ところで近く後任決定に迫られてゐる臺南地方法院長に對しては後藤法院長は鈴木部長の轉出を希望してゐるもののやうであるが、鈴木氏は臺南行きを餘り喜ばずと傳へられてゐるからその成行は相當興味をもつてみられてゐる、尙最近の某事件に依りて責任の歸趨明らかとなればこの機會に少くとも內地の控訴院長級以上の人物を迎へて一切の情實を排除しここに司法部內の大刷新を斷行し、低調なる空氣の一新を計るべしとの議論も行はれてゐるから法院人事の今後は大に注目されてゐる

自殺と屆出たが
死因に不審
解剖に附し調査開始
夫婦喧嘩で毆られたか

七星郡士林庄石角字頂山仔腳芝山巖の麓に住む郭某妻林氏阿殺(三○)が十七日午前四時二十分自宅臥室で縊死してゐるのを家人が發見直ちに士林分室に屆出たが死因に不審の點あり、檢屍後に可成り複雜な事情あるものの如く州刑事課長、七星郡警察課長等が現場に急行十七日午後検察官立會の許に解剖に附した

時半より久保博士執刀、七星郡警察課長、州衞生課長等立會の下に解剖に附した結果縊死にして首の廻りのくくり跡があまりに不自然で且又頭中に打撲傷數ケ所を發見したので他殺の疑ひが益々濃厚となり目下引き續き精細取調べ中である、因みに郭氏阿殺は六年前に良人郭某と結婚した郭家の美人であるが良人郭は附近での放蕩兒であり十六日夜も郭の不身持からして夫婦喧嘩が起り一騒動を起こしたとの事で或はその時の夫婦喧嘩で毆打され死亡したかも知れないと見なされてゐる

二十三日間も
斷食して死切れぬ
自殺を企てた男

【東京十七日發電通】自殺の目的で二十三日間斷食をやつて死に切れぬ男、十六日午後十時頃上野署大神巡査部長が巡視の途次上野公園兩大師堂境內に差かかると本堂床下の暗闇から微の苦悶の聲が洩れたので懷中電燈で捜すと黒の背廣服を著た男が氣息奄々で地べたに横臥してゐるのを發見し本署に同行して取調べると、これは北海道十勝國河西郡芽室町五十八番地鶴見丸市(二〇)で七、八歳頃より重いトラホームに罹り一人前の仕事も出來ず、それを苦にして三月初め五十圓を懷に上京人夫として働いて見たが持病が出てそれもならず所持金も遣ひ果したところから遂に自殺を企て四月二十四日前記場所で斷食し死を待つたものだつた

臺銀球場開き
球界に進出か

臺灣銀行ではこの程竣成した御成町六丁目先の野球グラウンドの球場開きを十八日午後四時半より開催することになつたが來臺中の島田頭取始球式の下に本店の前、後ろに分ち選手をすぐつて對抗試合を擧行する、なほ新入行員中には東都六大學リーグで活躍したプレヤーもあり、この勢ひを以つて本島球界に乘出さうとする計畫もあり期待されてゐる、當日は尙餘興的マッチとしてオールドボーイ對ヤングマン、或は新人と舊人、女子屋員の加入もあるとの事である

小石氏奏任待遇

十年間も松山公學校長として松山庄の教育界に盡瘁した現淡水女子公學校長小石光彦氏は十三日午後二時より思ひ出の松山公學校講堂で男女青年團、部落教習所及び女子中等學生、同卒業生百餘名參集同氏の奏任待遇祝賀會を開いた

桃林の褐斑病
防除法はない

草山の桃林に褐斑病發生し被害甚大であるが、これについて三宅植物檢査所長は往訪の記者に語る

右は害蟲の被害で病害とは全然異なるものである、これにボルドー液などを使用するは其の效果はない、被害は「桃ヘモグリ」の幼蟲にして目下では古葉を害し新葉にも及び其大部分は褐色を呈し甚しきものは枝梢のみとなり葉片落下したるものあり、目下の本害蟲被害は士林より草山一帶の桃林に及び本年は特に其の被害が大きいやうであるが、まだ其の防除法の適切なるものなく栽培業者の一苦痛とするところで新舊のため一日も早く本害蟲被害の適當方法の公にせられんことを望む

藤原義江の獨唱會
十九日醫専で

全島を巡演中の藤原義江は二十日出航の朝日丸で離臺するが、在北の音樂愛好家有志及び明治學院時代の義江の同窓生の人々は去り行く義江に惜別の意味に於て、また義江が本島では聲樂家の一番鬼門とする劇場のみを巡演して苦心と困窮を重ねた事に對する慰勞を兼ね、離臺の前日十九日夕七時から臺北醫専講堂で義江の「サヨーナラ獨唱會」を開催する事となつた樂界は學生や若い音樂愛好者連に目標を置き、當夜は「ニーナの死」「ウサーウサー出里」「荒城の月」など義江得意の曲目や義江のよつて有名になつた「からたちの花」「出船の港」などの外に、歌劇「アイーダ」及び「カルメン」を唄ふ筈である、尙臺北に對する敬意のため「臺北市民歌」及「我等の臺北」をもプログラムに加へてゐる

高雄で大分縣見本市

【高雄電話】高雄市に於ける大分縣特産品見本市は二十四、五の兩日間午前八時から午後六時迄高雄州物産陳列場で開催するが、主なる出品物は反物、海産物、人形その他である

林本源家の小作契約變更さる

林本源家の土地を管理する大有物産では小作地の契約更新に際し全部會式契約をなすこととなり、十七日早朝から文山、新莊、海山の小作人數百人が集まり六ケ年間の契約更新を行つたが其の土地の面積は水田千二百甲、畑石地二萬石、畑地の小作料七、八千圓である

大分縣臺灣學事視察團十八日來臺

大分縣教育會派遣臺灣學事視察團は十八日入港の蓬萊丸で來臺、約二週間に亙り島內視察の上三十一日歸途につくが一行は小原惡三氏(臼杵町校長)上田高見氏(宇佐郡長洲校長)佐々木龍助氏(下毛郡和田校長)早船猛氏(西國東郡岡校長)毛利和之氏(中津商業校長)川邊田馬氏(大野郡上緒方校長)

お尋ね者の老饅萬華で捕ばる

本籍臺北市太平町九ノ二六住所不定の老饅萬胡本(五一)は基隆方面にて恐喝被疑者としてかねて搜查手配中であつたが十七日午前一時頃萬華遊廓附近を徘徊して居る所を萬華署員に逮捕された

共同墓地弔慰祭

臺北市金光教徒は十八日午後二時から三板橋墓地で內地人死亡者約三千人の弔慰祭を執行する

六日目勝負

【東京十七日發電通】東京大角力六日目勝負は左の如し

勝		負
松前山	(送出)	番神山
外ケ濱	(吊出)	射水川
海光山	(押倒)	巴潟
土州山	(突出)	大浪
若瀬川	(押出)	留山
新海	(下手投)	鏡岩
旭川	(首投)	和歌島
鏡の海	(掬投)	駒の里
錦華山	(突出)	太郎山
小野錦	(小手投)	吉野岩
大邱山	(突放)	幡瀬川
古賀浦	(寄切)	出羽嶽
大潮	(上手投)	磐の浦
能代潟	(小手投)	若葉山
高登	(上手投)	筑波嶺
武藏山	(下手投)	双葉山
清水川	(外掛)	男女川
玉錦	(寄倒)	沖ツ海

打出五時五十五分

特別廣告

內科花柳病　本町二中央前　電話六二七番　山本醫院

新聞取次店變更　虎尾庄　河野初次郎
今回御配の通りに新聞取次店を變更致候間何卒弊社同樣御引立に預り度此段御願旁々廣告候也
臺灣日日新報社

◆大入滿員御禮申上ます◆
淺草名物　演藝とレヴューの　吾妻家政之助一行
◆目下榮座にて開演中◆

阪妻の映畫◇情痴と愛慾の葛藤劇の大傑作◇
情熱地獄　全拾卷
明十九日より大公開是非御期待を乞ふ
芳乃館

臺北全市・笑ひの渦卷に引つくり返らすべく
ロイドの活動狂　突如來襲
暑さを吹飛す大爆笑喜劇　明十九日より
新世界館

新派悲劇中の悲劇哀れ！絕世の美女里野が狂ふ涙の物語
琵琶歌
高田浩吉　飯塚敏子　尾上榮五郎　井上久榮　共演
川崎弘子　岡讓二　竹內良一　主演・オールサウンド版
本日より
世界館

漢文臺灣日日新報

國府之軟論支配大勢
使黃郛北上講求制止策

十六日上海電。觀望華北形勢之黯平政務整理委員會委員長黃郛。十五日夜急遽北上赴任。國民政府部內。從來就華北對日策。有抵抗論與妥協會硬軟兩派。而因形勢急迫狼狽。十五日之緊急祕密會議。遂軟論竟支配大勢。先以黃郛至急北上。而與以華北政治軍事全權。對日本軍之平津進擊講求制止策並

一、對華北中國軍。發中止抵抗命令。

二、抗日運動。徹底的取締。將對日不抵抗意于日本一邊表示。

以上意見一致。

停戰提議仍無誠意
我中央部之意見

十六日東京電。中國一邊停戰交涉問題。對此軍部中央部意見。大體如次。

中國一邊對某方面。有說明停戰情報。然此有如何不誠意。殊爲可疑。蓋第一居于中國第一線之諸隊現猶在執拗。挑戰繼續。對華北軍權。下抵抗或決戰所謂命令。使就部署。第二停戰。因軍相互責任者。宜最以確實方法。常々交涉。而不能認有責任者。不過第三者對仲方而且以口頭疑明耳。由此等見之。中國一邊之停戰交涉策動。爲緩和皇軍銳鋒出于一時的方便。然中國目下處于窮境。然中國當局。若達觀東亞大局。而以一大英斷。即無条抗日運爲清算。乃急務中之急務。對我國停戰交涉前。希望披瀝彼等之誠意。

美國大統領提議
帝國存立上難承認

十七日東京電。路斯福美大統領重大提議。因未達軍部。軍部亦未纏集意見。然綜合主務當局方面意見。大體如左。

不使略確實且忠實履行。軍隊不送出國境外。圖軍備縮小。其他對一般原則。無何等異議。然于實現時。大有異議。即

一、俄國之赤化宣傳。爲國策遂行之中心之抑制。

一、中國之抵制。其關聯舉動。此亦爲中國之國策遂行中心如此介在兩國間之帝國。其軍隊不出于國境外不爲軍事行動。如此于一般的。不爲考慮有何等特殊事情。于帝國存立上。不得承認。

西南派聯合軍
業已決定北上
鳳山丸所齎情報

廣東。廣西。福建三省聯合。即西南派之抗日北上軍。頗有種々風說。然搭十七日未明基隆入港之商船南華航路鳳山丸。所齎情報。三省聯合北上軍。將名稱改爲北上援熱部隊決定照最初計畫行動。川又船長談如左。

▲福建省。十九路軍。以第一。第二兩從隊充之。任張炎。譚啓秀兩名爲隊長。去廿日。使集結於廣東省北部樂昌。張。譚兩隊長十二日。由廣東往韶關。十三日與部下會合。

▲廣東省 鄧龍光爲指揮官之獨立第四師。使之參加十五日。急赴韶關。計畫在同地。十九路軍。與廣西軍會合。又行動前。先在白雲山。燕塘附近。盛舉實彈演習。以助聲勢。

▲廣西省 參加步隊第四集團。既集結於柳州方面。去十二日。李宗仁。親往柳州檢閱。二十日。入湖南省。

▲聯合軍行動 三省聯合隊於湖南省長沙合同。組織聯合軍。按本月上旬。入武昌。決定北上。總指揮官蔡廷楷。去十三夜。在香港。與陳際唐協議。決于近日中歸福建。然後以飛行機。滿北上軍之指揮然其計畫。雖如是。然若實行。與中央關係。或與共產軍衝突等。自應難免畢竟得成功否。不無疑問。又三省間。有極微妙之利害關係。故今後行動。殊惹一般注目云。

南京政府關東鐵問題
對蘇俄提出抗議

十六日莫斯科電。去十一日。蘇俄外務人民委員長。發表對東華鐵道賣却問題提議確認之聲明書。對此南京政府。豫料近且發送最重對俄抗議。南京政府。果于十五日。經駐俄大使顏惠慶。對外務人民委員長。提出右抗議。同抗議全文。近將于南京公表。

中外要電

服部々隊入遼化 服部々隊。十六日正午後入城遼化。

平賀部隊迫南山 平賀部隊之一部。于開平南方南山。肉薄激戰中。按于今日中占領。

總司令部移灤州 丁強軍擊滅敗走敵軍。沿北寧線猛進中。丁強司令十五日發昌黎。山軍川列車赴前線。然因灤河鐵橋爲敵破壞。午後九時。一旦引歸。十六日朝。再發昌黎。服部總司令部移動于灤州又爲同軍擊破之中國軍將兵欲合流于丁軍者。有續出之形勢。

漲兌業務
屆出銀行
臺銀外廿七行

十七日東京電。基于外國漲兌管理法之大藏省令規定。於業外國漲兌業務銀行。至五月十五日。屆出。于大藏省。至是日屆出者爲朝鮮銀行。臺灣銀行外二十五行。

花蓮腸疾
當局講防遏
吉野村改便所

花蓮港。漸入窒扶斯流行期。廳警務課衛生係。欲期徹底的撲滅。自五月十五日起。對花蓮港街。實施豫防。一面勵行各家便所。及塵芥箱消毒。配與藥劑。防蠅蛆之侵入。又吉野村方面。客年患者數達三十二名。村民大起恐慌。本年欲徹底施設防遏防其未然。特于塵芥箱消毒而外。各戶埤圳貯水。亦欲消毒。殊如便所。不完備者甚多。擬改築之。因乏經費。種々考慮後使其組織一仔。充經費。而客年流行期。由督府警務局會川技師携到豫防藥效果顯著。現尚有餘品。按本月末。配與各家云。

廿七日海軍記念日
臺北市諸行事計畫

來二十七日。海軍紀念日值時當局重大之秋。臺北市。決舉祝賀行事如左。

▲紀念講演 二十五日午後七時半。在榮座。開關於時局講演會。

▲紀念式典 二十七日。在新公園廣場（降雨中止）午前七時。花火三發。九時舉式。一、吹喇叭。二、揭軍艦旗。合唱國歌。奏樂。三、奉讀勅語。四、三唱陛下萬歲。五、三唱海軍萬歲。六、閉式。參加團體。海陸軍隊。在鄉軍人會。青年團。青訓少年團。諸學校。官衙銀行會社。各町團體其他

▲舉旗行列 二十七日。市內一周。參加學校。及參加人員。市內小公學校五年以上男女。全部約一萬人。

▲開祝賀會 二十七日午後五時。在鐵道旅館。開官民合同祝賀會々費金二円。

▲紀念放送 二十七日午後六時半由臺北放送局放送講演。軍歌。

▲音樂演奏 二十七日午後七時。在新公園音樂堂。演奏臺北音樂會音樂

▲活寫公開。午後七時半新公園廣場。公開關于海軍之活動寫眞。

高雄芭蕉出貨
檢查逐日增加
總額約在五十萬籠

高雄青果組合芭蕉出貨。檢查逐日增加。同時是新記錄。即自組合創設以來。經過數年。每檢查日。出貨最多。爲五萬二千籠。然去十四日。檢查出貨。達五萬八千籠。突破記錄。悉載于十六日高雄出帆之高濱線高雄丸。大連線嵩山丸。臺鮮線第二蓬老丸。就中往大連分。合臺中組合之出貨達七千三百餘籠。至是大連直航。屆第四回。總出貨額。約達三萬籠。又高雄組合。五月中。提出貨。料有三十七萬籠。出貨檢查。逐日激增。既出二十三萬籠。至目杪。檢查尚有五回。同時出貨狀態。照此推之。總出貨料五十萬籠云。

蘇澳築港
促進磋商會

久年懸案之蘇澳築港問題官民尚熱心繼續運動促進去十六日午後二時。巾木郡守以下。官民十餘名。再假公會堂階上。就築港速成問題。熱烈磋商。至午後四時餘始散。

時評

○美國大統領。對五十四國元首。發明其與各國。維持世界文明。世界平和。而提倡共同爲之。偉哉。

○今也。景氣未復。經濟不善。舉世不安。各國有心人。咸恐同歸於盡。忽然聞此晨鐘。反應其恭奏乎。

○世之求美國者。先起之關稅先除。戰債先減。先鎖之門戶先開。美國一々能行之世全附和其所唱者。

○皇軍破竹之勢。且及於平津。津人致書求救。何應欽君。亦請停戰。汪兆銘君。亦主講和。然觀其所言。表裏不同。軍部疑其不誠。宜也。

○中國之事。外交困難。內政尤難之難。汪何兩君。猶復大言壯語者。故以塞反對黨之口耳。奈其心事。有不爲人所諒何。

○滿洲國。方行王道。開門戶。來遠人。白俄一族。機得安身。正宜竭忠報效。乃有陰謀不軌者。倘或見逐。則無死所矣。

○郡中相。傳首相。且奏請勅選翠林兩君。爲貴族議員。虛實雖不知。聞之大快意。列朝鮮之於兩院。早有其人者。

○本島資本家。漸謀進出於滿洲。爲國家計。爲臺灣計。洵好現象。然聯絡及後援。有無得力機關。識者不無憂之。

逐歸福建省

原籍中華民國福建省人盧超群。去六日七時。由南部。旅行至新竹郡湖口庄下北勢。詐稱謂臺北市永樂町之寄。封家盧德生。日來在湖口庄下。談論非常時之時局。妄評日華戰爭將來。大碍公安。又至十一日。拖欠宿泊費三圓五十錢。不能支出。翌十二日。被郡洪刑事拘往警察課。按十七日。逐回本國。

右傾派指導者
大川周明事件
十六日解禁公表

右傾派指導者。並爲東亞經國調查局長（元南鐵附屬現在獨立財團法人）。赫々有令名之法學博士大川周明氏。客秋與○○○事件。及五、一五事件。風傳有何等關係。果然于昭和七年六月十五日夜。同博士主宰神武會。爲東北講演出張途中。在土浦驛被檢束。終以銃砲火藥取締規則違反。及殺人教唆嫌疑罪名被起訴。事件爲禁止事項。禁載新聞紙。附諸起訴豫審當問中至十六日解禁公表。

瑞芳煉子寮
發生腦炎
二名俱死亡

既報基隆市大正町。三井工寮內。發生腦炎。其後頗見猖獗。市當局努力防遏。然不見奏效。有保菌者。蔓延之兆。而基隆郡瑞芳庄焿子寮八十九番地黃金玉氏長男。錦成。年十八。同次女鳳。年十四兩名亦罹真性腦炎。鳳於去十六日下午三時半。錦成。同五時半。俱死亡。現山關係當局。遮斷交通大行消毒。更對近附住民五百名。調查有無保菌。而錦成于去五日。赴基隆市大正町。觀迎媽祖。歸後發病。致傳染其妹云。

盜取貯金帳

大甲街人現住同市西門町七丁目。前科一犯柯崑傳年二十三。去十四日午後九時半。潛入市內黑金町鐵道部獨身宿舍藤木清二之家。竊取現金一圓。郵便貯金帳百三十五圓及印章。翌十五日午前八時。使一兒童。欲領現款。該局適無現金。受託兒童將貯金帳及印持歸後。藤木已對該局稟報盜難。再稟新西門町派出所。至十一時。崑傳自持貯金帳至局被該局主任喚入注意。同日午後四時。徘徊至市內西門町日安館前路上。同町派出所四巡查探知包圍格鬪後捕住。現留置警察署訊問餘罪云。

夫婦口角圖死

嘉義市西門町三丁目之四六陳炳清之妻廖陶氏滿妹年二十五。去十五日午後三時五十分。在自宅樓上欲懸梁自殺。被家人發見急爲施救蘇生。原因爲食餅細故夫婦口角。遂起圖厭世死云。

瑞芳
巡迴講習

臺北州主催之產業組合巡迴講習會。去十二日起四日間。開於瑞芳庄役場樓上一議室。既如所報。講習會員。計四十名。皆是在市現任產業組合役員。及其他關係者。該講習十五日午後三時。由其臨公詮院郡守州關係者。宮川瑞芳庄長。役場職員等臨席。舉終了式。式畢一同入瑞芳信用組合。及庄當局主催之慰勞會。盡歡至五時頃散會。

大溪
鯪魚解禁

去十六日爲漁禁解除。一齊徒多漁就之。聞魚雖不長。繁殖尚多。若盛夏秋之間。當可盛饌。對此組合一邊。對非組合員者。擬廢加取締云。

久旱爲災

通旬不雨。管內操々乎。如三層爲興等。皆爲旱魃所苦。早稻多枯槁。致水利紛爭事件。日有所聞。若長此以往。收穫當減大半云。

三層求雨

郡下三層地方。亦爲旱魃所苦。去十五日。於該地媽祖宮廟設壇求雨。

南投
草屯部振

既報南投郡下各社會教化分擔區。部落振興會發會。行將告畢。在二十日前後。畢者見有數街庄。惟草屯庄下。尚餘一部未了。然亦決定日程如左。此教處告終後。自是六十四分擔區。只餘其二耳。二十四日溪洲。二十五日以子頭。二十六日石圳埔。二十八日北投。二十九日甸子寮。三十日山腳三十一日草屯下庄。以上各以午後二時發會。於八時同映發人與風之活動寫眞云。

農懇狀況

南投街保甲農事施設方針。發組施設與業所關。並宜傳與獎倡和會主旨及事業計畫等。巡開農事懇談會。於各部落。既開者十有三處。去十五日以茄苳腳古愁。統計聽講者。有二千餘人。藤田郡守。岩本庶務課長。林與農主事。古本街長。林助役諸氏。莫不熱心主講。故收其效果云。

聯合視察

南投。集々。草屯。沙鹿四處之酒類草小賣人組合員。行將同須觀察全島。主唱者以專賣事業。外及於其他産業。發起多時。去十一日午前十時。聚四組合役員於南投組合。磋商一切。共舉南投組合長金子堅三郎爲代表。以便處理各事。並議決其行程等。一行統率者爲臺中專賣支局員黃坤。鐵道部員柴堀幸孝。佐佐木德彌三氏。市長山上子吉氏。四組合各組長一人。庶務謝詠詮外一人。會計施木園外一人。團員共六十六人。首途爲來十八日。出發時間集於午前七時半沙鹿。午前七時三十三分草屯。午前五時三十分。南投六時二十分。至九時前共集於二水驛。始行同道。行程按八日間。其日期及視察地點節略。

斗六
市區改正

斗六郡斗南庄。次于斗六街繁華。且爲虎尾郡出入咽喉。近年來商工業頗發展。然同庄家屋概係古式。且缺齊整。庄當局有鑑于此。乃計畫市區改正。聘臺南州技師。實測調查。近已成案。以豫算三萬五千圓。由章庄長與高額助手籌備一切事宜。按于近年中實現云。

鼠藥自殺

斗六街六三四二番地朱榮之弟。年三十七。去十五日午前十一時半頃。吞下鼠藥。苦悶被人發見。雖急延街田口醫師診治。然已措手不及。至十六日午前六時斃命。

嘉義
訓示傳達

嘉義郡。十七日午前八時十分召集庶務警務兩課員。郡下各庄長。小學校長。信用組合長等。在郡會議室。由郡守傳達地方長官會議時。總督長官訓示。

產組總會

嘉義郡產業組合研究會。十七日午前十時。在郡會議室。開第三回通常總會。正午。閉會云。

募登山團

嘉義新高阿里山案內社。以屆絕好登山期。決定募集登山者二十。于二十五日午前八時四十五分。由嘉義驛出發。二十八日午後三時二十分。在同驛解散。會費二十圓。希望者至二十三日。明記本籍地。現住所。姓名。生年月日。職業。添附會費五圓。向嘉義市榮町三丁目十四番地。嘉義新高阿里山案內社申込。同社備登山用一切用具。

道路開通

嘉義郡竹崎小梅間。新開鑿道路。于十九日午前十時。在竹崎舉行開通式。是日今川知事臨席。式後一行視察道路。至十二時。於小梅開祝宴云。

詩壇

遊竇藏巖　文山　高文淵

山徑崎嶇策杖行。綠陰到處好風迎。禪堂寂々諸天靜。林際惟聞鳥語清。

山中長日少遊人。新綠從山色乍勻。落盡殘英飛絮絮。此來偏若惜殘春。

招提勝景問如何。不比凡間塵污多。一事山靈應笑我。未參佛性苦蹉跎。

背山面水境悠然。隔斷紅塵結佛緣。我未袈裟身上者。不妨來此養心田。

閑覷臺上試登臨。近水遙山暮靄沈。忽聽疎鐘林樾度。拂衣緩步下層岑。

清境獨遊

面膚髮之 ○ミツワ石鹼

純正雪文、以酒精溶解至透明、因無遊離脂肪、故不溷濁、又因無混雜物、故不見沈留渣滓。再用「フエノールフタレイン」細驗其遊離亞爾加里時、仍毫無反應者、正所謂正純雪文也、

我國人皮膚粗澁、皮脂分泌量亦多、尤尚黑漆毛髮之風者、當其洗滌用何雪文、切不可止因化學上謂純正雪文、立斷其適否耳。

○ミツワ石鹼 欲圖品質愈佳不遺餘力日夜埋沒於科學的研究諸技術家主要各位 理學博士藥學士 小平□氏 農學士 河村正雄氏 工學士 三雲大郎氏 工學士 野中正夫氏

○ミツワ石鹼 不唯稱謂化學上純正雪文、尚具備有左列諸性狀。

一、確有溫雅芳香。

一、能生出極細泡沫、作用緩和、於洗滌時決不殘止文底碎。

一、含有適度溶解性、浸水易解、而無中途溶崩之虞。

實於各家庭、浴室用化粧用、俱合我國人用以洗滌皮膚毛髮等、最宜衛生、世可節省之理想的實用品也

(現品寫圖)

○ミツワ石鹼有德用大形 三塊匣、六塊匣、一打匣三種

トモヱ石鹼 サーワ白粉 ミツワ家庭藥 ミツワ煉齒磨 ミツワ椿油 肝油ドロップス ミツワ藥用葡萄酒 ミツワ純良葡萄酒

發賣元 ○ 登錄商號 丸見屋商店 東京・兩國 藥劑・滋養料・石鹼・香粧品・小間物問屋 振替口座東京七一〇番 電話浪花代表番號(67)一四〇〇・一四四〇・六四三一・一八〇番

對台灣處均以各格外勉強從命敢祈直向敝商行賜顧訂購爲荷

合名會社 張 德昌商行 臺北市入船町一丁目 電話一一三九番 四五五五番 振替臺北一一六五番 電略(ト久)又は(ト)